

Informe mensual de constitución de empresas y sociedades¹

La plataforma web www.TuEmpresaEnUnDia.cl permite acceder al Registro de Empresas y Sociedades², a través del cual se puede crear formalmente una empresa. Los primeros registros electrónicos comenzaron el 1º de mayo de 2013.

Desde diciembre 2020 se han incorporado las Sociedades Colectivas Comercial (SCC), Sociedades en Comandita Simple (SCS), y Sociedades en Comandita por Acciones (SCA).³

Empresas y Sociedades

Durante el mes de julio de 2023, se constituyeron **15.221** empresas y sociedades entre el Régimen General (Diario Oficial) y el Registro de Empresas y Sociedades (RES)⁴. El **89,1 %** de estas constituciones se realizó a través del RES, mientras que el **10,9 %** restante se hizo a través del Diario Oficial.

En julio, la creación de empresas y sociedades entre ambos sistemas tuvo una variación interanual de **11,1 %**. Más específicamente, los registros del RES aumentaron **16,2 %**, mientras que las constituciones por Diario Oficial disminuyeron en **18,4 %**.

Cuadro 1: Constitución mensual de empresas y sociedades^(p)
(julio 2022 - julio 2023)

Fecha	Número de empresas y sociedades			Variación en 12 meses		
	RES	Diario Oficial	Total	RES	Diario Oficial	Total
Jul-22	11.665	2.035	13.700	-21,3 %	-11,0 %	-19,9 %
Ago-22	14.502	1.989	16.491	-12,6 %	-15,5 %	-13,0 %
Sep-22	11.463	1.848	13.311	-22,8 %	-15,6 %	-21,8 %
Oct-22	11.726	1.717	13.443	-26,9 %	-19,0 %	-26,0 %
Nov-22	12.558	1.896	14.454	-4,4 %	-7,0 %	-4,7 %
Dic-22	10.599	2.450	13.049	2,9 %	6,2 %	3,5 %
Ene-23	12.568	2.087	14.655	2,5 %	1,3 %	2,4 %
Feb-23	10.612	1.538	12.150	-1,8 %	-0,9 %	-1,7 %
Mar-23	13.463	1.770	15.233	-4,4 %	-11,3 %	-5,2 %
Abr-23	10.979	1.604	12.583	-6,9 %	-18,7 %	-8,6 %
May-23	13.206	1.740	14.946	4,5 %	-10,1 %	2,5 %
Jun-23	11.988	1.534	13.522	4,1 %	-16,4 %	1,3 %
Jul-23	13.560	1.661	15.221	16,2 %	-18,4 %	11,1 %

Fuente: RES, MINECON y Diario Oficial.

(p): Datos preliminares.

¹En este informe, se considera las empresas y sociedades que completaron constitución y obtuvieron RUT en el Servicio de Impuestos Internos.

²El Registro de Empresas y Sociedades se integró a Escritorio Empresa, según decreto 267 de abril de 2015.

³Inicialmente se permitía constituir sólo Sociedades de Responsabilidad Limitada (SRL). Posteriormente, se fueron incorporando otros tipos de sociedades, tales como: Empresas Individuales de Responsabilidad Limitada (EIRL); Sociedades por Acciones (SpA) y Sociedades Anónimas (SA).

⁴Para efectos comparativos, se consideran empresas del tipo EIRL, SpA, SRL, SA, SCC, SCS, SCA, y SAGR.

Registro de Empresas y Sociedades (RES)

Desde el 1º de mayo de 2013, fecha de inicio del registro electrónico, al 31 de julio de 2023, se han constituido **1.050.961** empresas y sociedades a través del RES. En específico, como se observa en la Figura 1, entre enero y julio del presente año, se han registrado **86.376 sociedades** mediante RES y **11.934** por Diario Oficial, lo que resulta en un total de **98.310** constituciones. Lo anterior representa **165** empresas más en comparación al mismo periodo del año pasado.

Figura 1: Acumulado de empresas constituidas entre enero - julio 2023 por RES y DO

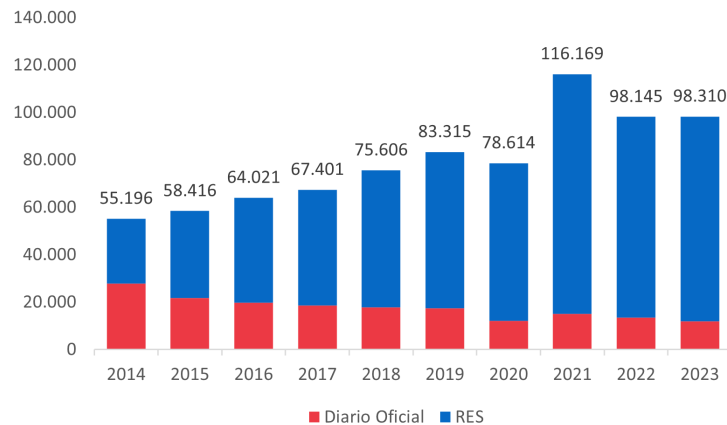

Fuente: RES, MINECON.

En mayo de 2013, el 22,9% del total de constituciones se hicieron por RES. Con el transcurso del tiempo esto ha ido cambiando, tomando mayor relevancia por sobre el registro mediante Diario Oficial. Actualmente, como se ve en la Figura 2, en el mes de julio de 2023, el **89,1%** del total de sociedades se conformaron mediante el Registro de Empresas y Sociedades.

Figura 2: Evolución de proporción de sociedades constituidas por RES y DO

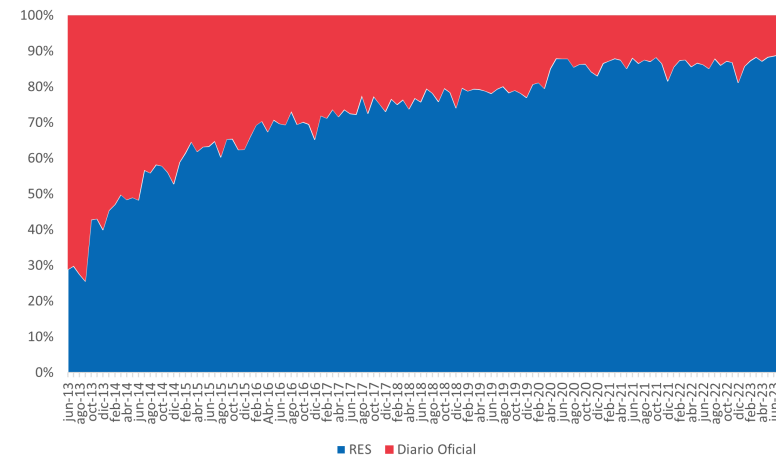

Fuente: RES, MINECON.

Como se observa en la Figura 3, se produjo un aumento con respecto al mismo mes del año anterior en el número de constituciones considerando tanto días corridos como días hábiles. En específico, se observa que la serie de días corridos se encuentra por encima del registro de julio 2022, pasando de 376 constituciones diarias a 437 constituciones en julio de 2023. En tanto, el número de constituciones por día hábil pasó de 555 en julio de 2022 a 646 en julio de 2023.

Figura 3: Número de constituciones por días hábiles y corridos, promedio mensual^(p) (mayo 2013 - julio 2023)

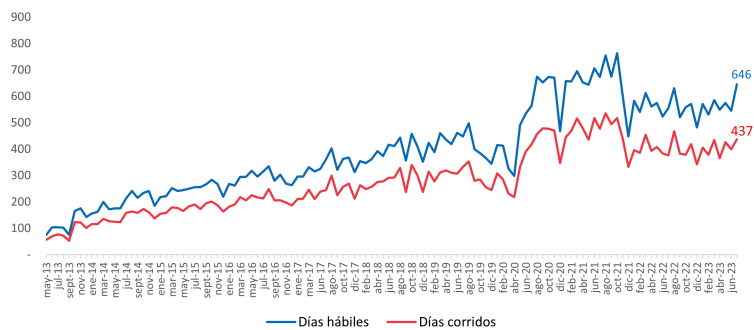

Fuente: RES, MINECON.
(p): Datos preliminares.

Como muestra la Figura 4, durante el mes de julio de 2023, el **70,60 %** (9.573) de las constituciones a través de RES correspondieron a SpA, **17,55 %** (2.380) a EIRL, **11,82 %** (1.603) a SRL, y el **0,03 %** restante fueron SA (4).

Los principales tipos de sociedades presentaron variaciones inter- anuales positivas. Las constituciones de SpA experimentaron un cambio de **13,4 %**, las SRL de **31,2 %**, y las EIRL de **19,2 %**.⁵

Figura 4: Distribución de empresas y sociedades según tipo^(p) (julio 2023)

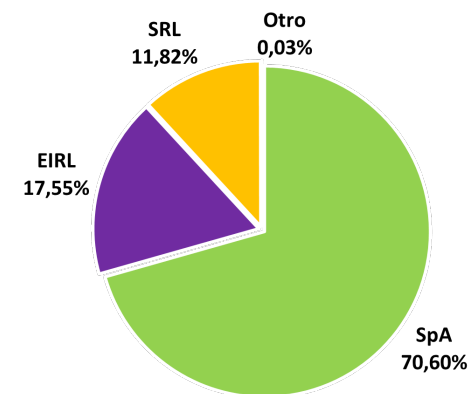

Fuente: RES, MINECON.

(p): Datos preliminares. SA, SCC, SCA, SCS, y SAGR representaron un 0,03 % de las constituciones.

⁵Las SA, SCA, SCS, SCC, y SAGR no presentaron constituciones durante julio del año 2023.

A nivel regional, coincidente con la distribución de la población, la **Región Metropolitana** concentró la mayoría de las constituciones del RES en julio, con 6.035 registros (**44,5 %** del total), como se observa en el Cuadro 2⁶. En segundo lugar, se encuentra la Región de **Valparaíso** con 1.303 constituciones (**9,6 %**), y en tercer lugar, la Región del **BioBío** con 955 (**7,0 %**).

Respecto al mes anterior, se registró un aumento de **13,1 %** en el número de constituciones RES a nivel nacional. En particular, 15 de las 16 regiones mostraron variaciones positivas con respecto al mes anterior, destacando las regiones de **Aysén** (51,3 %), **Atacama** (41,7 %), **Maule** (28,7 %), y **Coquimbo** (26,4 %).

A 12 meses, se registró una variación interanual positiva de **16,2 %** en la tasa de creación a nivel nacional. Lo anterior se explica por el aumento que se dio en 14 de 16 regiones. Entre ellas destacan **Aysén** (38,6 %), **Magallanes** (35,2 %), y la región de la **Araucanía** (33,5 %). Por otro lado, 2 de las 16 regiones presentaron una variación interanual negativa. Estas corresponden a la Región de **Arica y Parinacota** (-4,0 %), y la región de **O'Higgins** (-3,8 %).

Cuadro 2: Constitución mensual de empresas y sociedades en RES a nivel regional^(p)
(julio 2023)

Región	Nº Constituciones	Participación	Var. Mensual	Var. 12 meses
Arica y Parinacota	120	0,9 %	0,8 %	-4,0 %
Tarapacá	258	1,9 %	15,7 %	6,2 %
Antofagasta	450	3,3 %	-1,7 %	11,4 %
Atacama	187	1,4 %	41,7 %	28,1 %
Coquimbo	569	4,2 %	26,4 %	29,0 %
Valparaíso	1.303	9,6 %	15,1 %	6,7 %
Metropolitana	6.035	44,5 %	10,4 %	18,2 %
O'Higgins	600	4,4 %	10,1 %	-3,8 %
Maule	821	6,1 %	28,7 %	15,0 %
Ñuble	300	2,2 %	12,4 %	16,7 %
BioBío	955	7,0 %	10,7 %	15,8 %
La Araucanía	706	5,2 %	12,8 %	33,5 %
Los Ríos	286	2,1 %	16,3 %	11,7 %
Los Lagos	709	5,2 %	15,3 %	21,8 %
Aysén	115	0,8 %	51,3 %	38,6 %
Magallanes	146	1,1 %	10,6 %	35,2 %
Total	13.560	100 %	13,1 %	16,2 %

Fuente: RES y MINECON. (p): Datos preliminares.

⁶La distribución regional sólo considera las cifras disponibles través de sistema electrónico RES. Es decir, no incluye información del Diario Oficial.

Durante el mes de julio de 2023, una proporción importante de los giros⁷ que fueron declarados al momento de realizar la constitución corresponden a las áreas: Comercio (compra y venta), asesorías, construcción, transporte, arriendo, y comercio internacional. De esta forma, el sector Servicios es el que nuevamente presenta el mayor dinamismo en la creación de empresas a través del RES.

Figura 5: Principal giro (objeto social) constituciones RES^(p) (julio 2023)



Fuente: RES, MINECON.
(p): Datos preliminares.

Constituyentes, socios/as y accionistas

En total, se contabilizan **18.539** socios y socias entre todas las empresas y sociedades constituidas a través del RES durante julio de 2023. De estos/as, **18.344** son personas naturales y **195** corresponden a personas jurídicas. Como muestra la Figura 6, el **52,2 %** (9.655) de los socios/as se encuentran en el rango de 30-44 años, un **22,2 %** (4.067) tiene entre 45-59 años, un **19,8 %** (3.629) tiene entre 15-29 años, y solo un **5,3 %** (968) tiene 60 años o más. Finalmente, el restante **0,1 %** (25) son individuos/as que no reportan edad⁸.

Figura 6: Distribución de los socios/as según tramos etarios^(p) (julio 2023)

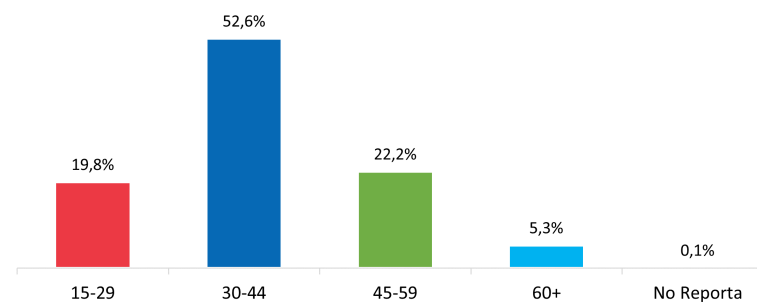

Fuente: RES, MINECON.
(p): Datos preliminares.

⁷El giro es declarado por el/la constituyente al momento de formar la sociedad. Esto es distinto al rubro económico al que ésta pertenece cuando inicia actividades en el SII.

⁸Corresponden a inversionistas extranjeros/as que no cuentan con RUT, por lo que no es posible contar información sobre su fecha de nacimiento.

Por el lado de las personas naturales que se inscriben en el RES, al desagregar según sexo se puede distinguir que en julio un **63,2 %** de las personas que se registran como socias de una empresa o sociedad son hombres (11.595) y un **36,6 %** son mujeres (6.723). El restante **0,1 %** (26) corresponde a inversionistas que no reportan sexo⁹.

El porcentaje de personas que se registran como socias de alguna empresa y que son mujeres ha ido en aumento desde la creación del RES. En julio de 2023, la proporción de mujeres se ubicó 2,48 p.p. sobre el promedio histórico de 34,2 %.

Figura 7: Evolución de las personas socias de alguna empresa RES que son mujeres (julio 2023)

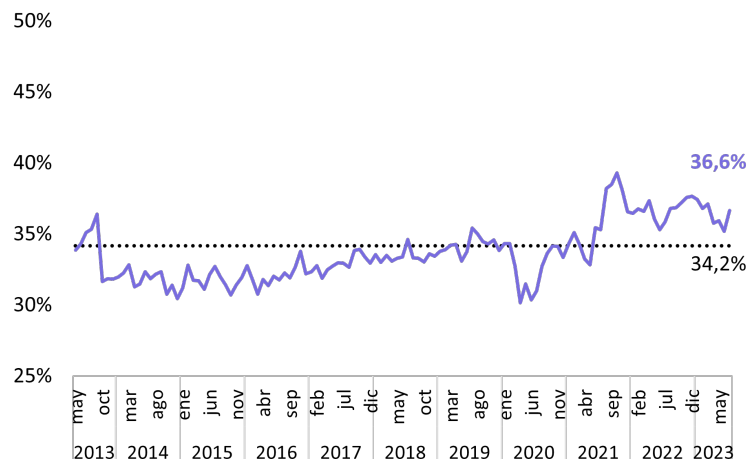

Fuente: RES, MINECON.
(p): Datos preliminares.

Por el lado de las sociedades conformadas a través del RES, es posible analizar el género de las personas naturales que componen cada sociedad. En el mes de julio, el **55,8 %** de las constituciones solo tienen socios hombres, el **28,6 %** sólo mujeres, y el **15,5 %** una combinación mixta. El **0,2 %** restante corresponde a inversionistas que no reportan sexo.

El porcentaje de empresas exclusivamente de hombres del último mes se encuentra 1,5 puntos porcentuales bajo el promedio del periodo desde 2014.

Figura 8: Evolución de la distribución de empresas y sociedades compuestas exclusivamente por hombres (julio 2023)

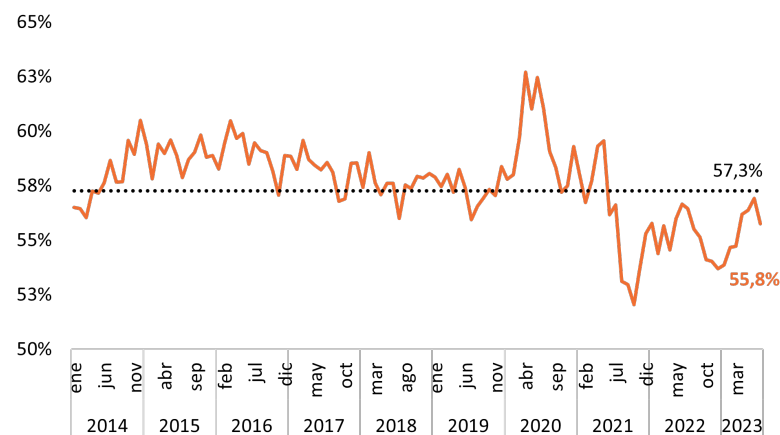

Fuente: RES, MINECON.

⁹Se trata de inversionistas extranjeras/os que no cuentan con RUT, por lo que no es posible contar información sobre su sexo.

Continuando con el análisis en torno a la composición de las sociedades, al desagregar por nacionalidad, como muestra la Figura 9, se observa que el **88,5 %** (16.240) de las personas naturales que constituyeron una sociedad durante el mes de julio son chilenos/as (incluyendo también a nacionalizados/as). En tanto, el **11,5 %** (2.104) correspondieron a extranjeros/as¹⁰.

Desde la fecha de creación del RES, la proporción de socios/as extranjeros/as ha mostrado una tendencia al alza en el tiempo. En 2013 representaron un **3,4 %** (700) de los socios/as, mientras que durante todo el 2023 han alcanzado un total de **12,2 %** (14.450).

Figura 9: Distribución socios/as por nacionalidad^(p)
(julio 2023)

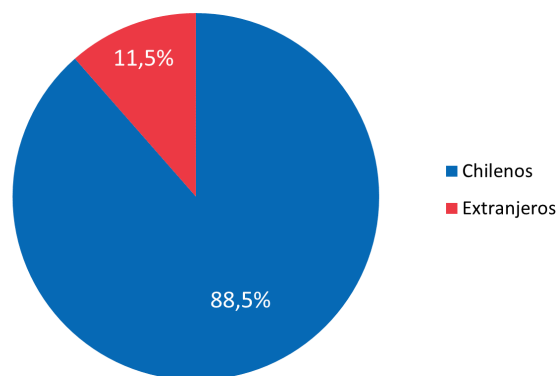

Fuente: RES, MINECON.
(p): Datos preliminares.

Gran parte de las sociedades es compuesta exclusivamente por personas de nacionalidad chilena. La figura 10 grafica la evolución en el tiempo de las empresas RES conformadas solo por personas extranjeras. En julio, estas corresponden a un **10,3 %** del total de las empresas de personas naturales, posicionándose 1,93 puntos porcentuales por sobre el promedio del periodo.

Figura 10: Evolución distribución de empresas y sociedades compuestas exclusivamente por personas extranjeras^(p)
(julio 2023)

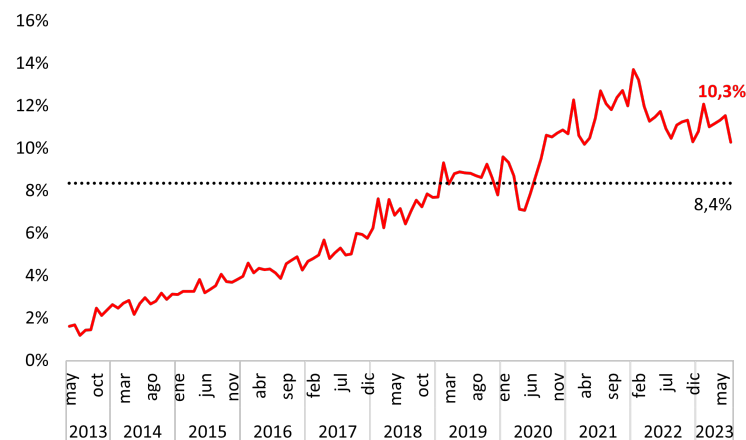

Fuente: RES, MINECON.
(p): Datos preliminares.

¹⁰Esta categoría se compone de aquellos/as socios/as que son extranjeros/as y que además cuentan con RUT, en conjunto con extranjeros/as que no poseen uno, pero que si cuentan con un RUT provisional otorgado por el SII para la constitución de una empresa o sociedad.

Registro de Cooperativas

Cooperativas, activas y vigentes

El análisis contempla a todas las entidades constituidas en el marco de la Ley General de Cooperativas ¹¹. A pesar de lo anterior, para ser efectivamente incorporadas en el reporte, éstas deben encontrarse en estado “activa” durante el mes en consideración¹².

En particular, durante el mes de julio de 2023 se registraron **1.782** cooperativas activas y vigentes, evidenciando un aumento de 2,3 % (40) respecto al mes anterior y de 12,2 % (194) a doce meses.

Cuadro 3: Stock y variación de cooperativas
(julio 2023)

Tipo	Número entidades			Variación (%)	
	jul-23	jun-23	jul-22	Mensual	12 meses
Cooperativas	1.782	1.742	1.588	2,3 %	12,2 %

Fuente: División de Asociatividad y Cooperativas, MINECON.

Al observar la desagregación por rubro económico, destaca la categoría Servicios, compuesta por 647 cooperativas, concentrando el 36,3 % del total de organizaciones. En segundo lugar, se encuentra la categoría Producción y Trabajo con 395 cooperativas (22,2 %), seguido por Otros sectores, con 346 (19,4 %).

¹¹DFL 5 del 17 febrero de 2014 del Ministerio de Economía, Fomento y Turismo.

¹²Las organizaciones clasificadas como activas son todas aquellas que informan regularmente su situación societaria y contable, siendo consideradas las que operan formalmente en el mercado. La información proviene de estadísticas de cooperativas generadas a partir de información autorreportada por las propias entidades a MINECON.

A doce meses, la mayor variación en el número de cooperativas correspondió a Otros sectores (34,6 %), seguido de Consumo (14,3 %), y Producción y Trabajo (13,8 %).

Cuadro 4: Cooperativas por rubro
(julio 2023)

Rubro	Nº Entidades	Participación (%)	Var. 12 meses (%)
Servicios	647	36,3 %	5,7 %
Prod. y Trabajo	395	22,2 %	13,8 %
Otros Sectores	346	19,4 %	34,6 %
Agropecuarias	162	9,1 %	5,2 %
Campesinas	157	8,8 %	7,5 %
Extractivas y Mineras	59	3,3 %	1,7 %
Consumo	16	0,9 %	14,3 %
Total	1.782	100,0 %	12,2 %

Fuente: División de Asociatividad y Cooperativas, MINECON.

A nivel regional, la RM contiene la mayoría de las cooperativas activas y vigentes (389), alcanzando el 21,8 % del total. Le siguen la Araucanía (256) con un 14,4 % y Valparaíso (208), con un 11,7 % del total.

Junto a ello, las regiones con mayores incrementos a doce meses correspondieron a Atacama (34,8 %), Antofagasta (23,8 %) y Los Ríos (18,6 %).

Cuadro 5: Número de cooperativas a nivel regional
(julio 2023)

Región	Nº Entidades	Participación	Var. 12 meses
Arica y Parinacota	41	2,3 %	13,9 %
Tarapacá	68	3,8 %	11,5 %
Antofagasta	26	1,5 %	23,8 %
Atacama	31	1,7 %	34,8 %
Coquimbo	115	6,5 %	17,3 %
Valparaíso	208	11,7 %	14,3 %
Metropolitana	389	21,8 %	8,4 %
O'Higgins	94	5,3 %	17,5 %
Maule	123	6,9 %	7,9 %
Ñuble	39	2,2 %	11,4 %
Biobío	101	5,7 %	7,4 %
La Araucanía	256	14,4 %	8,0 %
Los Ríos	102	5,7 %	18,6 %
Los Lagos	129	7,2 %	18,3 %
Aysén	38	2,1 %	15,2 %
Magallanes y Antártica	22	1,2 %	10,0 %
Total	1.782	100,0 %	12,2 %

Fuente: División de Asociatividad y Cooperativas, MINECON.

Socios y socias en cooperativas

Se contabilizaron **2.166.603** socios y socias entre todas las cooperativas activas y vigentes durante julio de 2023, experimentando un aumento mensual de 0,02 % (481 personas) y un alza de 0,1 % (2.475 personas) a doce meses.

¹³El número socios y socias registrados por género es inferior al total debido a que, al momento de registrar, no siempre se informan el sexo. Esto sumado a la existencia de personalidades jurídicas dentro de las organizaciones que por su naturaleza no tienen sexo asociado.

Cuadro 6: Stock y variación de socios y socias
(julio 2023)

Tipo	Número			Variación (%)	
	jul-23	jun-23	jul-22	Mensual	12 meses
Socios y socias	2.166.603	2.166.122	2.164.128	0,02 %	0,1 %

Fuente: División de Asociatividad y Cooperativas, MINECON.

La desagregación por sexo indica que las cooperativas están compuestas mayoritariamente por mujeres, las cuales alcanzaron el 50,6 % (1.020.291) del total de socios y socias en julio 2023, mientras que los hombres representaron el 49,4 % (996.320)¹³.

Figura 11: Socios y socias, según sexo
(julio 2023)

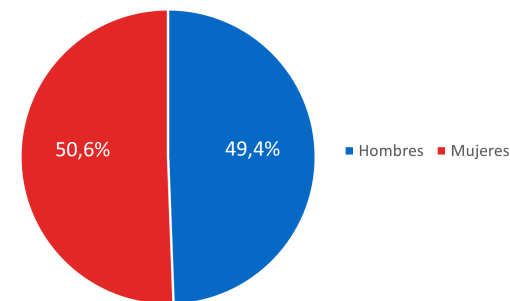

Fuente: División de Asociatividad y Cooperativas, MINECON.

A nivel de regiones, se mantiene la Metropolitana como aquella con el mayor número de socios y socias (603.029), abarcando el 27,8 % del total. En segundo lugar, se encuentra la región del Maule con un 19,6 % (425.522 socios/as), mientras que, en tercer, lugar se encuentra la región de Valparaíso (239.096) con el 11,0 %.¹⁴

Cuadro 7: Número de socios y socias a nivel regional
(julio 2023)

Región	Socios/Socias	Participación	Var. 12 meses
Arica y Parinacota	33.671	1,6 %	0,1 %
Tarapacá	34.201	1,6 %	0,7 %
Antofagasta	61.433	2,8 %	0,2 %
Atacama	34.918	1,6 %	0,3 %
Coquimbo	85.915	4,0 %	0,2 %
Valparaíso	239.096	11,0 %	0,2 %
Metropolitana	603.029	27,8 %	0,1 %
O'Higgins	110.233	5,1 %	0,1 %
Maule	425.522	19,6 %	0,0 %
Ñuble	79.917	3,7 %	0,1 %
Biobío	190.568	8,8 %	0,0 %
La Araucanía	84.798	3,9 %	0,2 %
Los Ríos	50.406	2,3 %	0,2 %
Los Lagos	100.683	4,6 %	0,1 %
Aysén	15.385	0,7 %	0,9 %
Magallanes y Antártica	16.828	0,8 %	0,1 %
Total	2.166.603	100,0 %	0,1 %

Fuente: División de Asociatividad y Cooperativas, MINECON.

Al desagregar los rubros por sector económico y género¹⁵, se contabilizan un total de **996.320** hombres y **1.020.291** mujeres. Por su parte, los sectores económicos que muestran una mayor participación de mujeres son Servicios (998.593), seguido de Consumo (18.910) y Agropecuarias (992).

Finalmente, al observar la distribución total por sectores económicos, destaca el rubro Servicios, el cual concentra el 95,4 % de socios y socias, equivalente a 2.065.926 personas. Muy por debajo se encuentra el rubro de Consumo que abarca el 3,5 % (76.310) y Agropecuarias con el 0,4 % (9.187). Junto a esto, Otros Sectores mostró un aumento a doce meses de 37,5 %, seguido de Producción y Trabajo con un aumento de 9,7 %.

Cuadro 8: Socios y socias por rubro
(julio 2023)

Rubro	Socios	Socias	S/I	Total	Participación (%)	Var. 12 meses (%)
Servicios	931.807	998.593	135.526	2.065.926	95,4 %	0,0 %
Prod. y Trabajo	504	542	3.311	4.357	0,2 %	9,7 %
Otros Sectores	600	489	3.581	4.670	0,2 %	37,5 %
Agropecuarias	3.822	992	4.373	9.187	0,4 %	-1,1 %
Campesinas	1.576	653	1.742	3.971	0,2 %	2,6 %
Extractivas y Mineras	801	112	1.269	2.182	0,1 %	0,5 %
Consumo	57.210	18.910	190	76.310	3,5 %	0,1 %
Total	996.320	1.020.291	149.992	2.166.603	100 %	0,1 %

Fuente: División de Asociatividad y Cooperativas, MINECON.

¹⁴La información desagregada de socios y socias a nivel de regiones no se encuentra actualmente disponible, pero se está trabajando en generar herramientas que permitan obtener esa información.

¹⁵Los datos de base societaria por género son auto reportados por las mismas cooperativas, lo que puede generar diferencias con el total de socios/as a nivel nacional.

DAES digital

Para mantener un canal de comunicación directo con la ciudadanía y las organizaciones, está a disposición la página <https://asociatividad.economia.cl/>. En ella, podrán acceder a noticias relevantes del sector, estadísticas de Cooperativas, Asociaciones Gremiales y Asociaciones de Consumidores, documentos de apoyo para la conformación y administración de estas figuras. Además se encuentra el acceso a **DAES digital** en donde se pueden realizar más de 30 tramites de forma online.

Glosario

Los tipos de sociedades más utilizadas en Chile son:

- Empresa Individual de Responsabilidad Limitada (EIRL)
- Sociedad de Responsabilidad Limitada (SRL)
- Sociedad por Acciones (SpA)
- Cooperativas

Es de interés monitorear su evolución en el tiempo pues cada estructura organizacional tiene características particulares en materia de responsabilidad, constitución, administración, documentación, tributación y derechos, por lo que cada una se adapta mejor a distintos tipos de necesidades y preferencias de sus socios y socias. A continuación, una breve explicación de cada una:

<p>Empresa Individual de Responsabilidad Limitada (EIRL)</p>	<p>Las EIRL son personas jurídicas formadas exclusivamente por una persona natural, con patrimonio propio y distinto al del titular, que realizan actividades de carácter netamente comercial (no de actividades de segunda categoría). Las EIRL están sometidas a las normas del Código de Comercio, cualquiera sea su objeto, pudiendo realizar toda clase de operaciones civiles y comerciales, excepto las reservadas por la ley a las Sociedades Anónimas (S.A.). En general, las EIRL son preferidas por empresarios y empresarias que buscan iniciar un negocio sin socios/as, tomando todas las decisiones (máximo un socio/a), siendo una estructura muy común en microempresas.</p>
<p>Sociedad de Responsabilidad Limitada (SRL)</p>	<p>La SRL es aquella en que todos los socios y socias administran por sí mismos/as o por mandatarios/as elegidos/as de común acuerdo, y en que la responsabilidad de los/as socios/as está limitada al monto de sus aportes según lo determinan los estatutos. Las SRL son preferidas por socios/as con relación de confianza que buscan pocas formalidades y gestión simplificada (mínimo dos socios/as), siendo utilizadas típicamente por empresas familiares o sociedades profesionales.</p>
<p>Sociedad por Acciones (SpA)</p>	<p>La SpA es una empresa compuesta por una o más personas naturales o jurídicas, cuya participación en el capital es representada por el tipo de acciones que poseen. Pueden ser constituidas por una sola persona, ya sea natural o jurídica, y su capital, al estar dividido en acciones, puede ser vendido con facilidad a nuevos accionistas. Además, tiene una administración libre, lo que permite tener una gestión simple o compleja. Las SpA son preferidas en general por emprendedores y emprendedoras que buscan una gestión flexible y capital dividido en acciones de fácil venta (mínimo un socio/a o accionista), siendo una alternativa muy atractiva para emprendimientos, especialmente aquellos donde se busca incentivar la obtención de capital de riesgo.</p>

Cooperativas

Las cooperativas son asociaciones que de conformidad con el principio de ayuda mutua tienen por objeto mejorar las condiciones de vida de sus socios y socias. Estas deben distribuir los excedentes correspondientes a las operaciones con sus socios y socias. Pueden estar conformadas por personas naturales, jurídicas o su combinación y tienen como particularidad la gobernanza democrática, en donde cada socio y socia representa un voto en la toma de decisiones, independiente del capital total que pueda tener dentro de la cooperativa, además de que ningún socio o socia pueda tener más de 20 % del capital de la organización.