

## Informe mensual de constitución de empresas y sociedades<sup>1</sup>

La plataforma web [www.TuEmpresaEnUnDia.cl](http://www.TuEmpresaEnUnDia.cl) permite acceder al Registro de Empresas y Sociedades<sup>2</sup>, a través del cual se puede crear formalmente una empresa. Los primeros registros electrónicos comenzaron el 1º de mayo de 2013.

Desde diciembre 2020 se han incorporado las Sociedades Colectivas Comercial (SCC), Sociedades en Comandita Simple (SCS) y Sociedades en Comandita por Acciones (SCA)<sup>3</sup>.

### Empresas y Sociedades

Durante el mes de julio de 2021, se constituyeron **17.103** empresas y sociedades entre el Régimen General (Diario Oficial) y el Régimen Simplificado (RES)<sup>4</sup>. El **86,6 %** de estas constituciones se realizó a través del RES, mientras que el **13,4 %** restante se hizo a través del Diario Oficial.

La creación de empresas y sociedades entre ambos sistemas tuvo un crecimiento interanual de **16,0 %**. Más específicamente, los registros del RES aumentaron **14,3 %**, mientras que las constituciones por Diario Oficial aumentaron **28,1 %**.

**Cuadro 1:** Constitución mensual de empresas y sociedades<sup>(p)</sup>  
(julio 2020 - julio 2021)

Fecha	Número de empresas y sociedades			Variación en 12 meses		
	RES	Diario oficial	Total	RES	Diario Oficial	Total
Jul-20	12.961	1.784	14.745	25,6 %	-33,3 %	13,5 %
Ago-20	14.152	2.393	16.545	29,1 %	-12,0 %	20,9 %
Sept-20	14.349	2.265	16.614	70,8 %	-2,3 %	55,0 %
Oct-20	14.800	2.326	17.126	67,4 %	-0,6 %	53,1 %
Nov-20	14.097	2.636	16.733	83,3 %	23,4 %	70,3 %
Dic-20	10.768	2.186	12.954	41,7 %	-3,4 %	31,4 %
Ene-21	13.812	2.136	15.948	44,4 %	-6,6 %	34,6 %
Feb-21	13.117	1.907	15.024	58,6 %	-0,4 %	47,5 %
Mar-21	15.994	2.190	18.184	122,4 %	18,7 %	101,2 %
Abr-21	14.369	2.045	16.414	119,2 %	78,1 %	113,1 %
May-21	13.517	2.361	15.878	31,0 %	66,9 %	35,4 %
Jun-21	15.527	2.091	17.618	32,2 %	29,2 %	31,8 %
Jul-21	14.817	2.286	17.103	14,3 %	28,1 %	16,0 %

Fuente: MINECON y Diario Oficial.

(p): Datos preliminares.

<sup>1</sup>En este informe, se considera las empresas y sociedades que completaron constitución y obtuvieron RUT en el Servicio de Impuestos Internos.

<sup>2</sup>El Registro de Empresa y Sociedades se integró a Escritorio de Empresa, según decreto 267 de abril de 2015.

<sup>3</sup>Inicialmente se permitía constituir solo Sociedades de Responsabilidad Limitada (SRL). Posteriormente, se fueron incorporando otros tipos de sociedades, tales como: Empresas Individuales de Responsabilidad Limitada (EIRL); Sociedades por Acciones (SpA) y Sociedades Anónimas (SA).

<sup>4</sup>Para efectos comparativos, se consideran empresas del tipo EIRL, SpA, SRL, SA, SCC, SCS y SCA.

## Registro de Empresas y Sociedades (RES)

Desde el 1° de mayo de 2013, fecha de inicio del registro electrónico, al 30 de julio de 2021, se han constituido **748.069** empresas y sociedades con este medio. Como se observa en la Figura 1, existe una tendencia al alza en el promedio mensual de constituciones, evolucionando desde 56 diarias (75 considerando solo días hábiles) en mayo de 2013, a 478 constituciones diarias en julio de 2021 (674 considerando solo días hábiles). Así, se mantiene el alto número de constituciones diarias vistas en los últimos meses.

**Figura 1:** Número de constituciones por días hábiles y corridos, promedio mensual<sup>(p)</sup> (mayo 2013 - julio 2021)

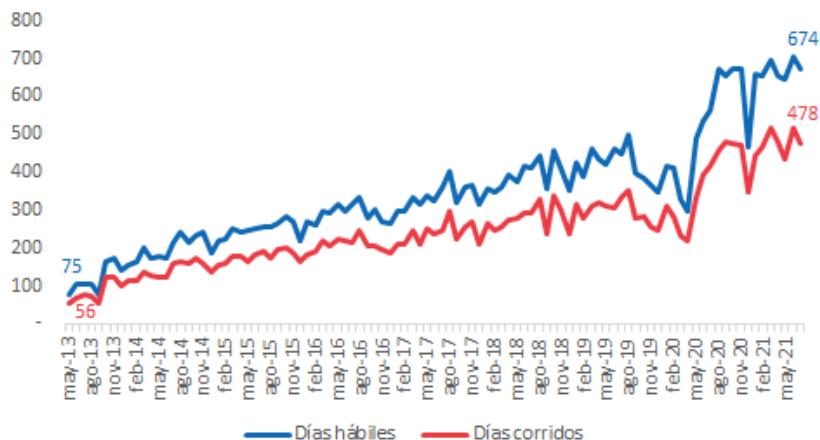

Fuente: RES, MINECON.  
(p): Datos preliminares.

Durante el mes de julio de 2021, **14.817** sociedades se constituyeron por el RES. Como se ve en la figura 2, el **68,6 %** (10.168) correspondió a SpA, **19,9 %** (2.942) a EIRL y **11,5 %** (1.698) a SRL. El **0,1 %** restante (9) se compone de SA (5), SCA (2) y SCC (2). No hubo constituciones de SCS en el periodo.

Las constituciones de SpA presentaron un incremento interanual de **20,1 %**, las EIRL de **4,8 %**, las SRL de **1,0 %**, y las SA de **-16,7 %**. En tanto, las SCA, SCS y SCC comenzaron a constituirse a partir de diciembre de 2020, por lo que todavía no existe comparación con el mismo mes del año anterior.

**Figura 2:** Distribución de empresas y sociedades según tipo<sup>(p)</sup> (julio 2021)

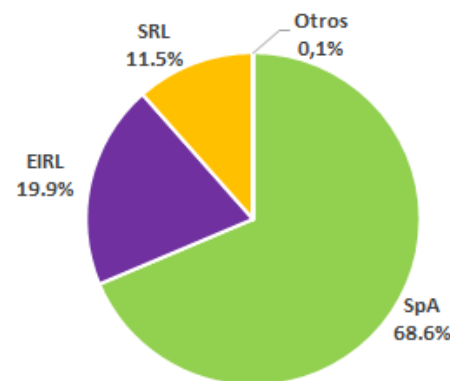

Fuente: RES, MINECON.  
(p): Datos preliminares. "Otros" incluye SA, SCA y SCC.

A nivel regional, la **Región Metropolitana** concentra la mayoría de las constituciones del RES, con 6.807 registros (**45,9 %** del total), como se observa en el Cuadro 2.<sup>5</sup> En segundo lugar, se encuentra la Región de **Valparaíso** con 1.479 constituciones (**10,0 %**), y en tercer lugar, la Región del **BioBío**<sup>6</sup> con 1.182 (**8,0 %**).

A 12 meses, se registró un aumento de **14,3 %** en la tasa de creación a nivel nacional, con una variación interanual positiva en casi todas las regiones. La región de **Ñuble** presentó el mayor aumento interanual (**65,2 %**), mientras que la región de **Arica y Parinacota** fue la de peor desempeño (**-6,7 %**).

Respecto al mes anterior, se registró una disminución de **-4,6 %** a nivel nacional. Mientras la región de **Bío-Bío** presentó el mayor crecimiento (**17,1 %**), la de **Los Ríos** registró la peor caída (**-20,3 %**).

**Cuadro 2:** Constitución mensual de empresas y sociedades en RES a nivel regional<sup>(p)</sup>  
(julio 2021)

Región	Nº Constituciones	Participación	Var. Mensual	Var. 12 meses
Tarapacá	264	1,8 %	-8,0 %	17,9 %
Antofagasta	487	3,3 %	-9,3 %	7,3 %
Atacama	174	1,2 %	-7,4 %	-5,9 %
Coquimbo	564	3,8 %	-8,9 %	14,9 %
Valparaíso	1479	10,0 %	-9,0 %	27,0 %
O'Higgins	704	4,8 %	-12,7 %	30,6 %
Maule	775	5,2 %	-5,8 %	26,0 %
BioBío	1182	8,0 %	17,1 %	30,3 %
Araucanía	709	4,8 %	5,2 %	15,5 %
Los Lagos	660	4,5 %	-15,7 %	4,1 %
Aysén	122	0,8 %	7,0 %	54,4 %
Magallanes	158	1,1 %	-20,2 %	2,6 %
RM	6807	45,9 %	-3,9 %	8,0 %
Los Ríos	248	1,7 %	-20,3 %	5,1 %
Arica y Parinacota	152	1,0 %	-10,1 %	-6,7 %
Ñuble	332	2,2 %	9,9 %	65,2 %
<b>Total</b>	<b>14.817</b>	<b>100 %</b>	<b>-4,6 %</b>	<b>14,3 %</b>

Fuente: MINECON y Diario Oficial.

(p): Datos preliminares.

<sup>5</sup>La distribución regional sólo considera las cifras disponibles través de sistema electrónico RES. Es decir, no incluye información desde el Diario Oficial.

<sup>6</sup>A partir de septiembre de 2018 entró en vigencia la nueva Región de Ñuble, por lo que sus cifras se exhiben de forma separada a las de la Región del BioBío a partir de ese mes.



Al desagregar según sexo, se puede observar que el **64,6 %** (13.270) son hombres y un **35,3 %** (7.246) son mujeres. El restante **0,1 %** (16) corresponde a inversionistas que no reportan sexo<sup>9</sup>. Esto muestra que existen cerca de dos hombres registrando una empresa o sociedad por cada mujer que lo hace. En julio de 2021, la proporción de hombres se ubicó 2,1 p.p. por debajo del promedio histórico de 66,5 %.

**Figura 5:** Distribución de los socios según sexo<sup>(p)</sup>  
(julio 2021)

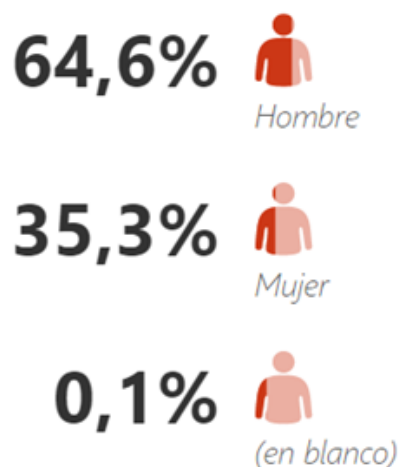

Fuente: RES, MINECON.  
(p): Datos preliminares.

Al analizar la distribución de constituciones según el sexo de los socios y las socias, se observa que el **56,6 %** de éstas solo tienen hombres, el **26,8 %** solo mujeres, y el **16,5 %** una combinación mixta. El **0,1 %** restante corresponde a inversionistas que no reportan sexo.

**Figura 6:** Distribución de empresas y sociedades según el sexo de los socios<sup>(p)</sup>  
(julio 2021)

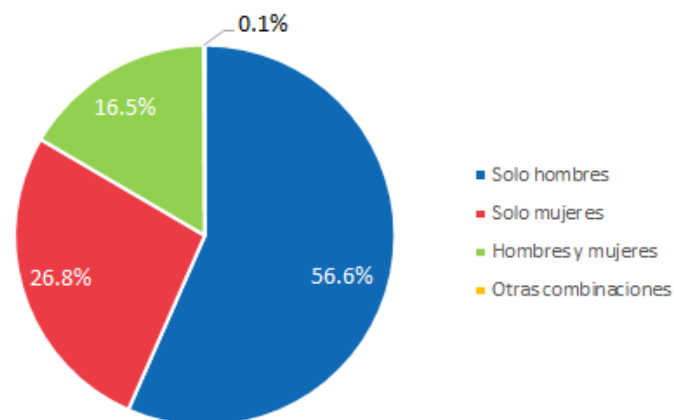

Fuente: RES, MINECON.  
(p): Datos preliminares.

<sup>9</sup>Se trata de inversionistas extranjeros que no cuentan con RUT, por lo que no es posible contar información sobre su sexo.

Al desagregar por nacionalidad, como muestra la figura 7, se observa que el **85,5 %** (17.547) de las personas naturales que constituyeron una sociedad durante el mes de julio son chilenos (incluyendo también a nacionalizados). En tanto, el **14,5 %** (2.985) correspondieron a extranjeros<sup>10</sup>.

Desde la fecha de creación del RES, la proporción de socios extranjeros ha mostrado tendencia al alza en el tiempo. En 2013 representaron un **3,4 %** (700), mientras que en lo que va del 2021 han alcanzando un **12,8 %** (18.081).

**Figura 7:** Distribución socios por nacionalidad<sup>(p)</sup>  
(julio 2021)

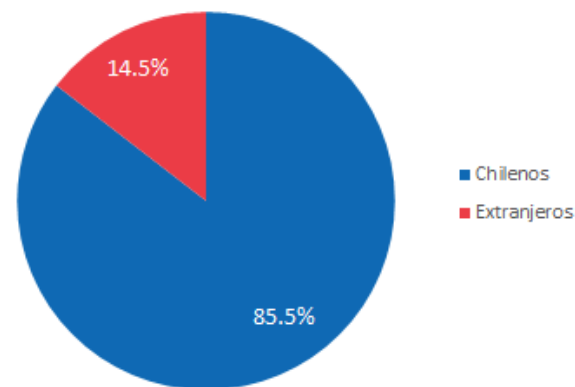

Fuente: RES, MINECON.  
(p): Datos preliminares.

<sup>10</sup>Esta categoría se compone de aquellos socios que son extranjeros y que además cuentan con RUT, en conjunto con extranjeros que no poseen uno, pero que si cuentan con un RUT provisional otorgado por el SII para la constitución de una empresa o sociedad.