

## Informe mensual de constitución de empresas y sociedades<sup>1</sup>

La plataforma web [www.TuEmpresaEnUnDia.cl](http://www.TuEmpresaEnUnDia.cl) permite acceder al Registro de Empresas y Sociedades<sup>2</sup>, a través del cual se puede crear formalmente una empresa. Los primeros registros electrónicos comenzaron el 1º de mayo de 2013.

Desde diciembre 2020 se han incorporado las Sociedades Colectivas Comercial (SCC), Sociedades en Comandita Simple (SCS) y Sociedades en Comandita por Acciones (SCA)<sup>3</sup>.

### Empresas y Sociedades

Durante el mes de agosto de 2021, se constituyeron **18.955** empresas y sociedades entre el Régimen General (Diario Oficial) y el Régimen Simplificado (RES)<sup>4</sup>. El **87,6 %** de estas constituciones se realizó a través del RES, mientras que el **12,4 %** restante se hizo a través del Diario Oficial.

La creación de empresas y sociedades entre ambos sistemas tuvo un crecimiento interanual de **14,6 %**. Más específicamente, los registros del RES aumentaron **17,3 %**, mientras que las constituciones por Diario Oficial disminuyeron **1,7 %**.

**Cuadro 1:** Constitución mensual de empresas y sociedades<sup>(p)</sup>  
(agosto 2020 - agosto 2021)

Fecha	Número de empresas y sociedades			Variación en 12 meses		
	RES	Diario oficial	Total	RES	Diario Oficial	Total
Ago-20	14.152	2.393	16.545	29,1 %	-12,0 %	20,9 %
Sept-20	14.349	2.265	16.614	70,8 %	-2,3 %	55,0 %
Oct-20	14.800	2.326	17.126	67,4 %	-0,6 %	53,1 %
Nov-20	14.097	2.636	16.733	83,3 %	23,4 %	70,3 %
Dic-20	10.768	2.186	12.954	41,7 %	-3,4 %	31,4 %
Ene-21	13.812	2.136	15.948	44,4 %	-6,6 %	34,6 %
Feb-21	13.117	1.907	15.024	58,6 %	-0,4 %	47,5 %
Mar-21	15.994	2.190	18.184	122,4 %	18,7 %	101,2 %
Abr-21	14.369	2.045	16.414	119,2 %	78,1 %	113,1 %
May-21	13.517	2.361	15.878	31,0 %	66,9 %	35,4 %
Jun-21	15.527	2.091	17.618	32,2 %	29,2 %	31,8 %
Jul-21	14.817	2.286	17.103	14,3 %	28,1 %	16,0 %
Ago-21	16.602	2.353	18.955	17,3 %	-1,7 %	14,6 %

Fuente: MINECON y Diario Oficial.

(p): Datos preliminares.

<sup>1</sup>En este informe, se considera las empresas y sociedades que completaron constitución y obtuvieron RUT en el Servicio de Impuestos Internos.

<sup>2</sup>El Registro de Empresa y Sociedades se integró a Escritorio de Empresa, según decreto 267 de abril de 2015.

<sup>3</sup>Inicialmente se permitía constituir solo Sociedades de Responsabilidad Limitada (SRL). Posteriormente, se fueron incorporando otros tipos de sociedades, tales como: Empresas Individuales de Responsabilidad Limitada (EIRL); Sociedades por Acciones (SpA) y Sociedades Anónimas (SA).

<sup>4</sup>Para efectos comparativos, se consideran empresas del tipo EIRL, SpA, SRL, SA, SCC, SCS y SCA.

## Registro de Empresas y Sociedades (RES)

Desde el 1° de mayo de 2013, fecha de inicio del registro electrónico, al 30 de agosto de 2021, se han constituido **764.671** empresas y sociedades con este medio. Como se observa en la Figura 1, existe una tendencia al alza en el promedio mensual de constituciones, evolucionando desde 56 diarias (75 considerando solo días hábiles) en mayo de 2013, a 536 constituciones diarias en agosto de 2021 (755 considerando solo días hábiles). Así, continúa el crecimiento de constituciones diarias visto en los últimos meses.

**Figura 1:** Número de constituciones por días hábiles y corridos, promedio mensual<sup>(p)</sup>  
(mayo 2013 - agosto 2021)

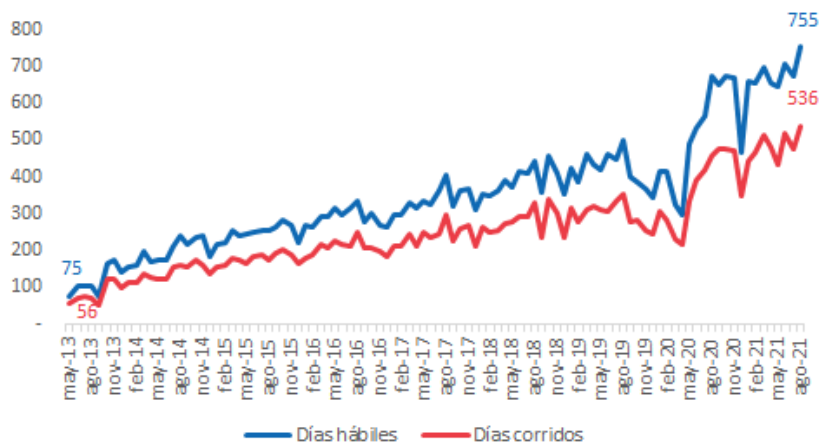

Fuente: RES, MINECON.  
(p): Datos preliminares.

Durante el mes de agosto de 2021, **16.602** sociedades se constituyeron por el RES, la cifra más alta de constituciones desde la creación del registro. Como se ve en la figura 2, el **68,3 %** (11.333) correspondió a SpA, **20,6 %** (3.416) a EIRL y **11,1 %** (1.845) a SRL. El **0,1 %** restante (8) se compone de SA (6) y SCC (2). No hubo constituciones de SCS o SCA en el periodo.

Las constituciones de SpA presentaron una variación interanual de **20,9 %**, las EIRL de **12,0 %**, las SRL de **7,1 %**, y las SA de **-14,3 %**. En tanto, las SCA, SCS y SCC comenzaron a constituirse a partir de diciembre de 2020, por lo que todavía no existe comparación con el mismo mes del año anterior.

**Figura 2:** Distribución de empresas y sociedades según tipo<sup>(p)</sup>  
(agosto 2021)

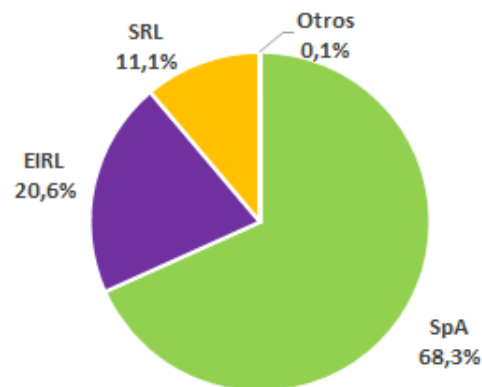

Fuente: RES, MINECON.  
(p): Datos preliminares. "Otros" incluye SA, SCA y SCC.

A nivel regional, la **Región Metropolitana** concentra la mayoría de las constituciones del RES, con 7.183 registros (**43,3 %** del total), como se observa en el Cuadro 2.<sup>5</sup> En segundo lugar, se encuentra la Región de **Valparaíso** con 1.848 constituciones (**11,1 %**), y en tercer lugar, la Región del **BioBío**<sup>6</sup> con 1.095 (**6,6 %**).

A 12 meses, se registró un aumento de **17,3 %** en la tasa de creación a nivel nacional, con una variación interanual positiva en todas las regiones. La región de **Aysén** presentó el mayor aumento interanual (**70,0 %**), mientras que la región **Metropolitana** fue la con menor crecimiento (**6,2 %**).

Respecto al mes anterior, se registró un aumento de **12,0 %** a nivel nacional. Mientras la región de **Magallanes** presentó el mayor crecimiento (**37,3 %**), la de **Bío-Bío** registró la peor caída (**-7,4 %**).

**Cuadro 2:** Constitución mensual de empresas y sociedades en RES a nivel regional<sup>(p)</sup>  
(agosto 2021)

Región	Nº Constituciones	Participación	Var. Mensual	Var. 12 meses
Tarapacá	301	1,8 %	14,0 %	16,7 %
Antofagasta	512	3,1 %	5,1 %	12,0 %
Atacama	229	1,4 %	31,6 %	55,8 %
Coquimbo	645	3,9 %	14,4 %	10,8 %
Valparaíso	1.848	11,1 %	24,9 %	29,8 %
O'Higgins	801	4,8 %	13,8 %	33,9 %
Maule	961	5,8 %	24,0 %	32,2 %
BioBío	1.095	6,6 %	-7,4 %	7,5 %
Araucanía	890	5,4 %	25,5 %	45,0 %
Los Lagos	889	5,4 %	34,7 %	39,8 %
Aysén	153	0,9 %	25,4 %	70,0 %
Magallanes	217	1,3 %	37,3 %	57,2 %
RM	7.183	43,3 %	5,5 %	6,2 %
Los Ríos	315	1,9 %	27,0 %	21,2 %
Arica y Parinacota	201	1,2 %	32,2 %	43,6 %
Ñuble	362	2,2 %	9,0 %	21,1 %
<b>Total</b>	<b>16.602</b>	<b>100 %</b>	<b>12,0 %</b>	<b>17,3 %</b>

Fuente: MINECON y Diario Oficial.

(p): Datos preliminares.

<sup>5</sup>La distribución regional sólo considera las cifras disponibles través de sistema electrónico RES. Es decir, no incluye información desde el Diario Oficial.

<sup>6</sup>A partir de septiembre de 2018 entró en vigencia la nueva Región de Ñuble, por lo que sus cifras se exhiben de forma separada a las de la Región del BioBío a partir de ese mes.

Durante el mes agosto, una proporción importante de los giros<sup>7</sup> que fueron declarados al momento de realizar la constitución corresponden a las áreas: Comercio (compra y venta), construcción, transporte, asesorías, arriendos, y comercio internacional (exportaciones e importaciones). De esta forma, el sector Servicios es el que nuevamente presenta el mayor dinamismo en la creación de empresas a través del RES.

**Figura 3:** Principal giro (objeto social) constituciones RES<sup>(p)</sup> (agosto 2021)



Fuente: RES, MINECON.  
(p): Datos preliminares.

## Constituyentes, socios y accionistas

En total, se contabilizan **23.114** socios y socias entre todas las empresas y sociedades constituidas a través del RES durante agosto de 2021. De éstos, **22.966** son personas naturales y **148** corresponden a personas jurídicas. Respecto de la edad, como se ve en la figura 4, el **52,0 %** (11.933) de los socios o socias se encuentran en el rango de 30-44 años, un **23,3 %** (5.353) tiene entre 15-29 años, un **20,1 %** (4.614) tiene entre 45-59 años y tan sólo un **4,6 %** (1.059) tiene más de 60 años. Finalmente, el restante **0,03 %** (7) son inversionistas que no reportan edad<sup>8</sup>.

**Figura 4:** Distribución de los socios según tramos etarios<sup>(p)</sup> (agosto 2021)

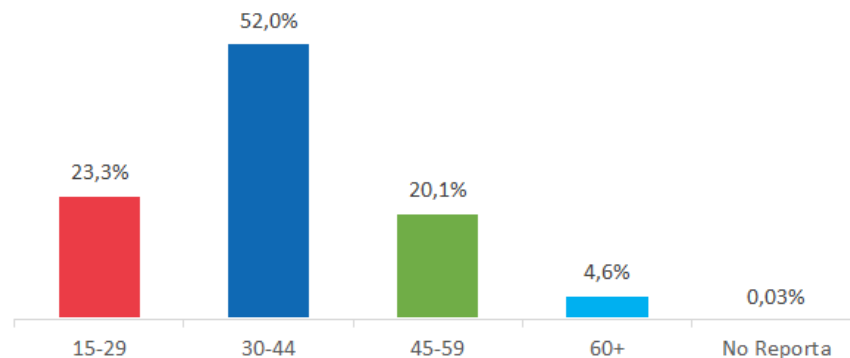

Fuente: RES, MINECON.  
(p): Datos preliminares.

<sup>7</sup>El giro es declarado por el/la constituyente al momento de formar la sociedad. Esto es distinto al rubro económico al que ésta pertenece cuando inicia actividades en el SII.

<sup>8</sup>Corresponden a inversionistas extranjeros que no cuentan con RUT, por lo que no es posible contar información sobre su fecha de nacimiento.

Al desagregar según sexo, se puede observar que el **61,8 %** (14.183) son hombres y un **38,2 %** (8.775) son mujeres. El restante **0,03 %** (8) corresponde a inversionistas que no reportan sexo<sup>9</sup>. En agosto de 2021, la proporción de hombres se ubicó 4,6 p.p. por debajo del promedio histórico de 66,4 %, siendo un mes con un ligero aumento en el número de socias.

**Figura 5:** Distribución de los socios según sexo<sup>(p)</sup>  
(agosto 2021)

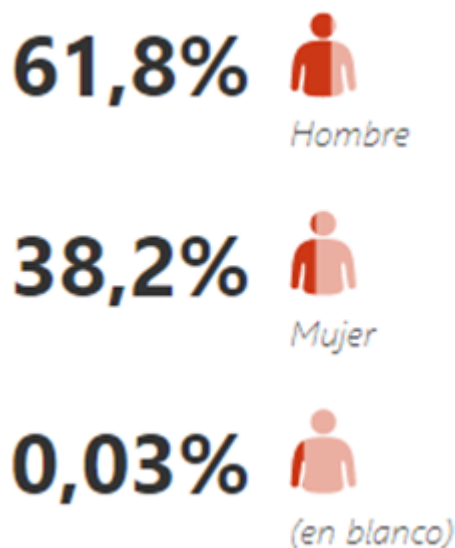

Fuente: RES, MINECON.  
(p): Datos preliminares.

Al analizar la distribución de constituciones según el sexo de los socios y las socias, se observa que el **53,1 %** de éstas solo tienen hombres, el **29,9 %** solo mujeres, y el **16,9 %** una combinación mixta. El **0,1 %** restante corresponde a inversionistas que no reportan sexo.

**Figura 6:** Distribución de empresas y sociedades según el sexo de los socios<sup>(p)</sup>  
(agosto 2021)

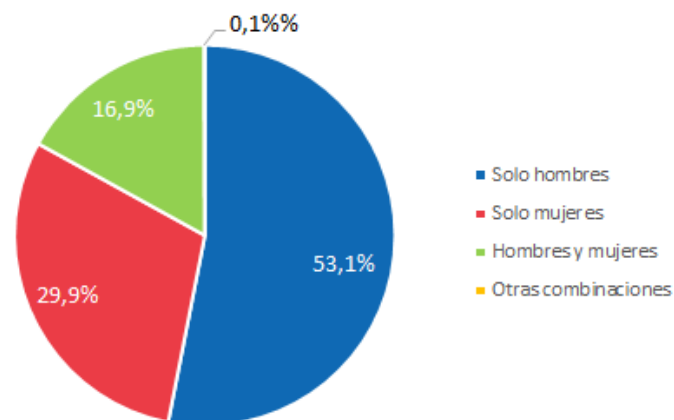

Fuente: RES, MINECON.  
(p): Datos preliminares.

<sup>9</sup>Se trata de inversionistas extranjeros que no cuentan con RUT, por lo que no es posible contar información sobre su sexo.

Al desagregar por nacionalidad, como muestra la figura 7, se observa que el **86,2%** (19.804) de las personas naturales que constituyeron una sociedad durante el mes de agosto son chilenos (incluyendo también a nacionalizados). En tanto, el **13,8%** (3.162) correspondieron a extranjeros<sup>10</sup>.

Desde la fecha de creación del RES, la proporción de socios extranjeros ha mostrado tendencia al alza en el tiempo. En 2013 representaron un **3,4%** (700), mientras que en lo que va del 2021 han alcanzando un **13,0%** (21.251).

**Figura 7:** Distribución socios por nacionalidad<sup>(p)</sup>  
(agosto 2021)

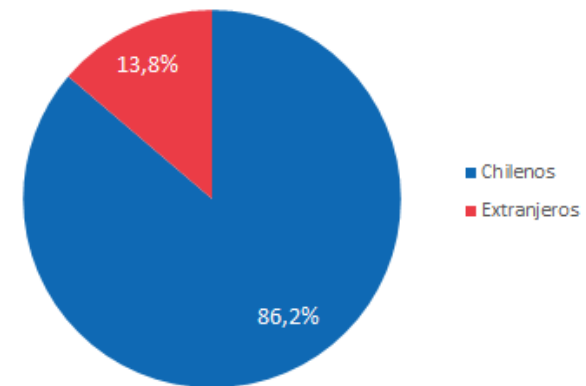

Fuente: RES, MINECON.  
(p): Datos preliminares.

<sup>10</sup>Esta categoría se compone de aquellos socios que son extranjeros y que además cuentan con RUT, en conjunto con extranjeros que no poseen uno, pero que si cuentan con un RUT provisional otorgado por el SII para la constitución de una empresa o sociedad.