

Constitución de Sociedades marzo 2016

Durante el mes de marzo de 2016, se constituyeron entre el régimen general (Diario Oficial) y el Registro de Empresas y Sociedades (RES) 9.562 empresas en el país. De estas constituciones, el 70,1% se hizo a través del Registro de Empresas y Sociedades (RES) más conocido como Empresas en un Día y el 29,9% restante, a través del Diario Oficial.

Respecto al mismo mes del año anterior, la creación de empresas aumentó en **0,3%**. Este aumento se descompone en una caída de **6,3%** de los registros mensuales en el Diario Oficial y un aumento de **3,5%** de los registros del RES.

Respecto a la variación mensual, se puede apreciar un aumento en el número de constituciones en el Diario Oficial al igual que en el RES. Así, la creación de empresas a través del régimen tradicional (Diario Oficial), subió 16,9% respecto del mes anterior, mientras que en el caso del portal de Empresas en un Día (E1D) se incrementó 23%.

Tabla 1: Constitución de sociedades (marzo 2016)

Mes	RES	Diario Oficial	Total
Ene-15	4.791	3.358	8.149
Feb-15	3.253	2.780	6.033
Mar-15	6.481	3.048	9.529
Abr-15	5.201	3.276	8.477
May-15	5.062	2.992	8.054
Jun-15	5.432	3.178	8.610
Jul-15	5.848	3.202	9.050
Ago-15	5.338	3.531	8.869
Sep-15	5.743	3.107	8.850
Oct-15	6.126	3.307	9.433
Nov-15	5.492	3.390	8.888
Dic-15	4.938	3.035	7.972
Total 2015	63.705	38.204	101.909
Ene-16	5.582	2.900	8.482
Feb-16	5.453	2.444	7.897
Mar-16	6.706	2.856	9.562
Total 2016	17.741	8.200	25.941

Fuente: MINECON y Diario Oficial.

Nota 1: Las cifras de constitución de empresas del régimen general desde enero de 2015 a febrero de 2016, fueron entregadas por el Diario Oficial.

Nota 2: Las cifras de constitución correspondientes a enero y febrero de 2016 difieren del informe anterior debido a una revisión de datos preliminares.

A la fecha no es posible constituir Sociedades Anónimas mediante el portal de Empresas en un Día, por lo tanto este tipo de sociedades se constituye únicamente a través del Diario Oficial. Para el resto de las sociedades, el RES supera al Diario Oficial en número de nuevos registros.

Cabe destacar que desde el 1 de julio de 2016 se podrán constituir Sociedades Anónimas Cerradas y Sociedades de Garantía Recíproca en la plataforma de "Tu Empresa en un Día". La constitución de Sociedades Colectivas Comerciales, Sociedades en Comandita Simples, Sociedades en Comandita por Acciones y Sociedades de Garantía Recíproca se encuentra disponible desde el 1 de julio de 2015, no obstante, a la fecha no se registra ninguna constitución de estos tipos de sociedades bajo el Registro de Empresas y Sociedades.

A su vez, desde el 27 de agosto de 2015, la plataforma "Tu Empresa en un Día" incorporó nuevos servicios para los emprendedores, tales como verificar el nombre de la marca y del dominio de la empresa que se desea constituir, permitir el chequeo de factibilidad territorial para la agilización de trámites de patentes en 35 comunas y un nuevo servicio de atención al usuario.

Gráfico 1: Distribución de constituciones de sociedades según tipo
(Número de constituciones, marzo 2016)

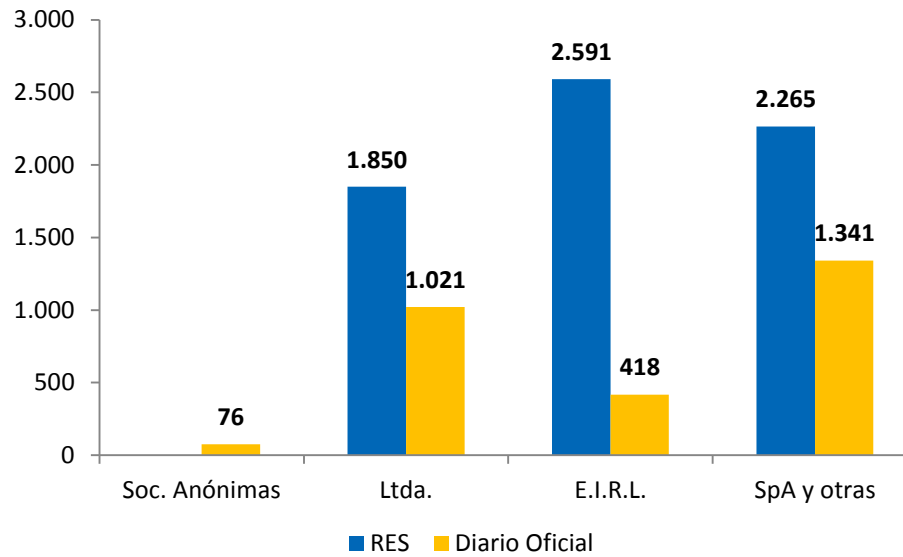

Fuente: MINECON.

Nota: Datos de Diario Oficial desagregados por tipo de empresa obtenidos desde la página web y pueden variar respecto de lo reportado en la Tabla 1.

Gráfico 2: Composición de constituciones de sociedades según sistema
(Participación en el total, marzo 2016)

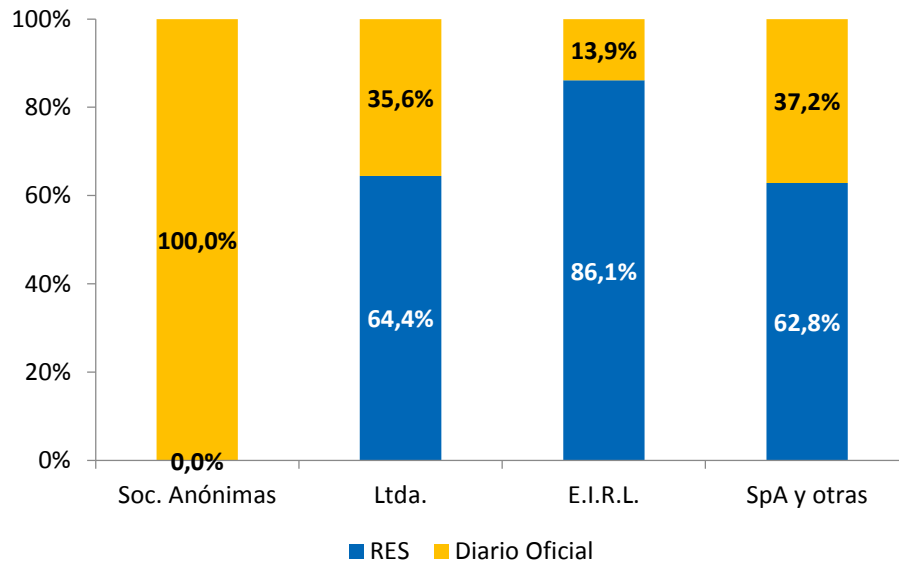

Fuente: MINECON y Diario Oficial.

Nota: Datos de Diario Oficial desagregados por tipo de empresa obtenidos desde la página web y pueden variar respecto de lo reportado en la Tabla 1.

Gráfico 3: Evolución histórica de la constitución de sociedades Diario Oficial y RES (marzo 2016)

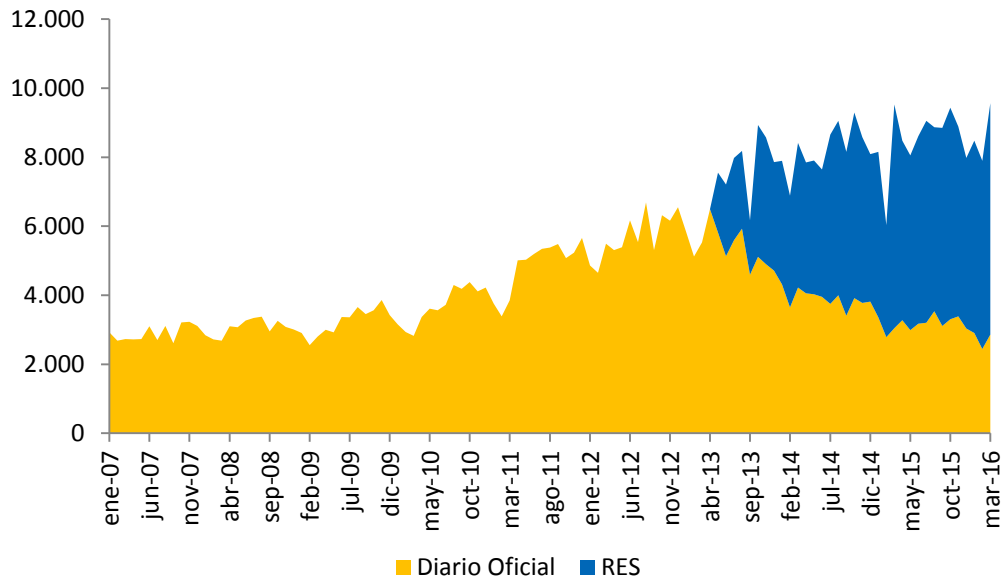

Fuente: MINECON y Diario Oficial.

Registro de Empresas y Sociedades (RES)

La plataforma web www.tuempresaenundia.cl comenzó a funcionar el 1 de mayo de 2013. Inicialmente, se permitía constituir solo Sociedades de Responsabilidad Limitada (Ltda.). Luego, en octubre de ese mismo año se incorporaron las Sociedades Individuales de Responsabilidad Limitada (E.I.R.L.), en julio del 2014 las Sociedades por Acciones (SpA) y, por último, en julio de 2015 las Sociedades Colectivas Comerciales, Sociedades en Comandita Simples, Sociedades en Comandita por Acciones y Sociedades de Garantía Recíproca.

Desde la fecha de inicio de la plataforma al 31 de marzo de 2016, se han constituido **153.621** sociedades, con un promedio de **144** constituciones por día (202 constituciones si sólo se consideran días hábiles).

El promedio de constituciones en lo que va corrido del presente año es de 195 (273 en días hábiles), mientras que a lo largo de todo el año 2015 fue de 175 (244 en días hábiles).

Gráfico 4: Número de constituciones promedio por día y por día hábil

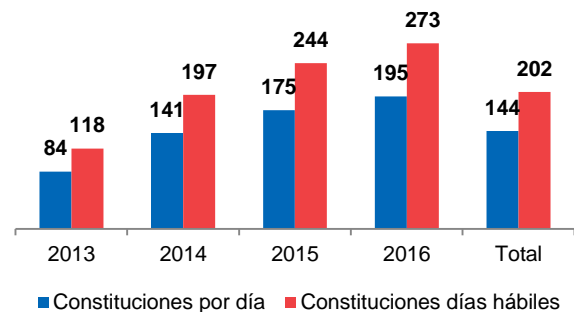

Fuente: RES, MINECON.

Nota: 2013: desde mayo a diciembre; 2014: desde enero a diciembre; 2015: enero a diciembre; 2016: desde enero a marzo. Total: desde mayo 2013 a marzo 2016.

Durante el mes de marzo se constituyeron por el RES **6.706** sociedades. Donde, **1.850** fueron Sociedades de Responsabilidad Limitada (Ltda.), **2.591** Sociedades Individuales de Responsabilidad Limitada (E.I.R.L.) y **2.265** Sociedades por Acciones (SpA). A la fecha no se registra ninguna constitución de Sociedades Colectivas Comerciales, Sociedades en Comandita Simples ni Sociedades en Comandita por Acciones.

Gráfico 5: Evolución constituciones en el RES, por mes según tipo (marzo 2016)

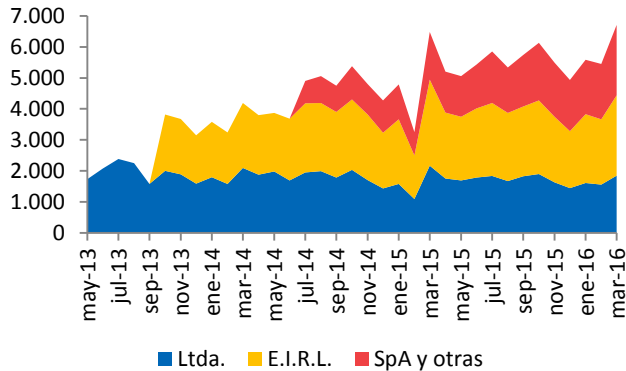

Fuente: RES, MINECON

De tal modo, durante el mes de marzo, las E.I.R.L. constituyeron la mayoría de las constituciones en el RES con un 38,6 % del total. En segundo lugar se ubicaron las SpA y otras con un 33,8 % y, por último, las Ltda. con un 27,6 %.

Gráfico 6: Distribución según tipo (marzo 2016)

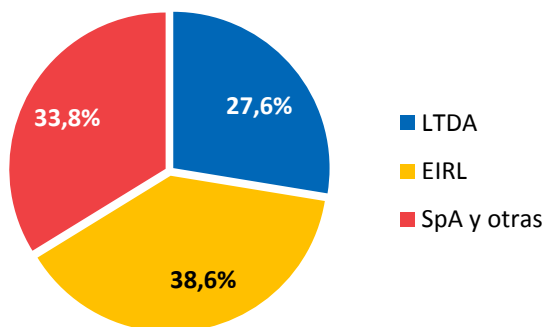

Fuente: RES, MINECON.

En total, se contabilizan 10.137 socios entre todas las sociedades constituidas a través del RES durante marzo. Al desagregar según sexo, se puede observar que el **68,3%** de los socios son hombres, y tan sólo un **30,4%** mujeres. El restante **1,3%** de los socios no informa género.

Gráfico 7: Distribución por sexo (marzo 2016)

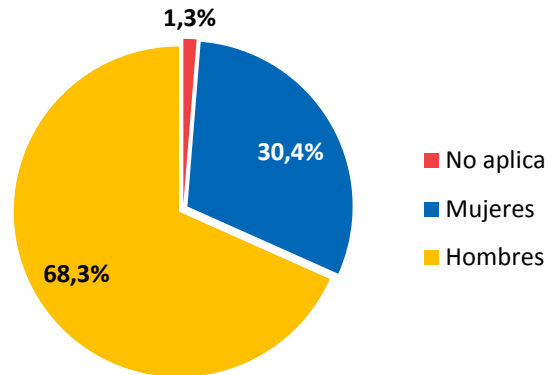

Fuente: RES, MINECON.

Por otro lado, el **83%** de los socios que componen las sociedades del RES se distribuyen en un rango etario de entre 25 y 54 años.

Tabla 2: Distribución de los socios por edad (marzo 2016)

Tramo etario	Socios	%
14-24	507	5,0%
25-34	3.714	36,6%
35-44	3.024	29,8%
45-54	1.678	16,6%
55-64	799	7,9%
> 65	286	2,8%
Sin información	129	1,3%
Total general	10.137	100%

Fuente: RES, MINECON.

A nivel regional, la Región Metropolitana concentra la mayoría de constituciones del RES con un **46,9%** del total. En segundo lugar se encuentra la Región de Valparaíso con un **9,3%**, seguida por la Región del Biobío con un **8,9%**.

Tabla 3: Constitución de sociedades en el RES a nivel regional, según tipo (marzo 2016)

Región	LTDA	EIRL	SpA	Total
I	46	80	27	153
II	71	120	76	267
III	30	36	24	90
IV	82	106	83	271
V	192	292	149	633
VI	85	101	87	273
VII	70	141	93	304
VIII	192	232	171	595
IX	79	138	88	305
X	80	113	149	342
XI	11	36	8	55
XII	16	40	16	72
RM	837	1.066	1.240	3.143
XIV	37	51	38	126
XV	22	39	16	77
Total	1.850	2.591	2.265	6.706

Fuente: RES, MINECON

Tabla 4: Constitución de sociedades en el RES por mes y tipo (marzo 2016)

Mes	Ltda.	E.I.R.L.	SpA y otras	Total
Ene-15	1.583	2.079	1.129	4.791
Feb-15	1.094	1.403	756	3.253
Mar-15	2.173	2.774	1.534	6.481
Abr-15	1.757	2.122	1.322	5.201
May-15	1.696	2.046	1.320	5.062
Jun-15	1.787	2.233	1.412	5.432
Jul-15	1.840	2.346	1.662	5.848
Ago-15	1.669	2.203	1.466	5.338
Sep-15	1.832	2.245	1.666	5.743
Oct-15	1.898	2.373	1.855	6.126
Nov-15	1.629	2.120	1.743	5.492
Dic-15	1.448	1.838	1.652	4.938
Total 2015	20.406	25.782	17.517	67.705
Ene-16	1.614	2.216	1.752	5.582
Feb-16	1.554	2.115	1.784	5.453
Mar-16	1.850	2.591	2.265	6.706
Total 2016	5.018	6.922	5.801	17.741

Fuente: RES, MINECON.

Finalmente, para mayor detalle, se presenta una tabla con la constitución de sociedades según mes y tipo de sociedad.

Anexo

Total Nacional

Tabla TN.1: Constitución de sociedades
(marzo 2016)

Año	Mes	RES	Diario Oficial	Total	Año	Mes	RES	Diario Oficial	Total
2013	May	1.733	5.820	7.553	2015	Ene	4.791	3.358	8.149
	Jun	2.077	5.132	7.209		Feb	3.253	2.780	6.033
	Jul	2.381	5.594	7.975		Mar	6.481	3.048	9.529
	Ago	2.252	5.930	8.182		Abr	5.201	3.276	8.477
	Sep	1.575	4.595	6.170		May	5.062	2.992	8.054
	Oct	3.817	5.114	8.931		Jun	5.432	3.178	8.610
	Nov	3.674	4.899	8.573		Jul	5.848	3.202	9.050
	Dic	3.146	4.709	7.855		Ago	5.338	3.531	8.869
Total 2013		20.655	41.793	62.448	Sep	5.743	3.107	8.850	
2014	Ene	3.583	4.315	7.898	Oct	6.126	3.307	9.433	
	Feb	3.237	3.647	6.884	Nov	5.492	3.390	8.882	
	Mar	4.188	4.223	8.411	Dic	4.938	3.035	7.972	
	Abr	3.794	4.056	7.850	Total 2015		63.705	38.209	101.914
	May	3.872	4.030	7.902	2016	Ene	5.582	2.900	8.482
	Jun	3.687	3.954	7.641		Feb	5.453	2.444	7.897
	Jul	4.904	3.749	8.653		Mar	6.706	2.856	9.562
	Ago	5.056	3.995	9.051	Total 2016		17.741	8.200	25.941
	Sep	4.746	3.405	8.151	Total general		153.621	135.083	288.704
	Oct	5.374	3.919	9.293					
	Nov	4.804	3.780	8.584					
	Dic	4.275	3.813	8.088					
Total 2014		51.520	46.886	98.406					

Fuente: MINECON y Diario Oficial.

Nota 1: Las cifras de constitución de empresas del régimen general desde enero de 2014 a febrero de 2016, fueron entregadas por el Diario Oficial. Mientras que las restantes fueron extraídas desde su página web, y no son oficiales.

Nota 2: Las cifras aquí presentadas difieren levemente de las publicadas en informes anteriores, debido a un cambio metodológico. En la presente tabla, se considera la fecha de registro (correspondiente a la firma de todos los socios), y no la de constitución (firma del primer socio) para la clasificación mensual de las empresas.

Nota 3: Las cifras de constitución correspondientes a enero y febrero de 2016 difieren del informe anterior debido a una revisión de datos preliminares.

Tabla TN.2: Constitución de sociedades en el RES por mes y tipo
(marzo 2016)

Año	Mes	Ltda.	E.I.R.L.	SpA y otras	Total
2013	May	1.733			1.733
	Jun	2.077			2.077
	Jul	2.381			2.381
	Ago	2.252			2.252
	Sep	1.575			1.575
	Oct	2.003	1.814		3.817
	Nov	1.886	1.788		3.674
	Dic	1.591	1.555		3.146
Total 2013		15.498	5.157		20.655
2014	Ene	1.793	1.790		3.583
	Feb	1.579	1.658		3.237
	Mar	2.094	2.094		4.188
	Abr	1.883	1.911		3.794
	May	1.982	1.890		3.872
	Jun	1.691	1.995	1	3.687
	Jul	1.948	2.228	728	4.904
	Ago	1.988	2.202	866	5.056
	Sep	1.786	2.114	846	4.746
	Oct	2.036	2.265	1.073	5.374
	Nov	1.704	2.114	986	4.804
	Dic	1.432	1.796	1.047	4.275
Total 2014		21.916	24.057	5.547	51.520

Año	Mes	Ltda.	E.I.R.L.	SpA y otras	Total
2015	Ene	1.583	2.079	1.129	4.791
	Feb	1.094	1.403	756	3.253
	Mar	2.173	2.774	1.534	6.481
	Abr	1.757	2.122	1.322	5.201
	May	1.696	2.046	1.320	5.062
	Jun	1.787	2.233	1.412	5.432
	Jul	1.840	2.346	1.662	5.848
	Ago	1.669	2.203	1.466	5.338
	Sep	1.832	2.245	1.666	5.743
	Oct	1.898	2.373	1.855	6.126
	Nov	1.629	2.120	1.743	5.492
	Dic	1.448	1.838	1.652	4.938
Total 2015		20.406	25.782	17.517	63.705
2016	Ene	1.614	2.216	1.752	5.582
	Feb	1.554	2.115	1.784	5.453
	Mar	1.850	2.591	2.265	6.706
Total 2016		5.018	6.922	5.801	17.741
Total general		62.838	61.918	28.865	153.621

Fuente: RES, MINECON.

I Región- Tarapacá

A marzo de 2016, se han constituido un total de 2.769 empresas bajo el Registro de Empresas y Sociedades (RES), en la región. Durante el mes se crearon 153 empresas (45,7% a/a), donde destaca la constitución de Sociedades Individuales de Responsabilidad Limitada (EIRL), cuya proporción alcanzó el 52,3% del total. En tanto, las Sociedades de Responsabilidad Limitada (LTDA) abarcaron el 30,1% del total y las Sociedades por Acción 17,6% del total.

En lo que va corrido del año, se han constituido 355 sociedades en la región.

Cuadro I.1: Constitución de Sociedades en el RES según tipo (marzo 2016)

		Ltda	EIRL	SpA	Total
2013	May	31			31
	Jun	32			32
	Jul	28			28
	Ago	32			32
	Sep	30			30
	Oct	34	34		68
	Nov	27	33		60
	Dic	34	32		66
	Total 2013		248	99	
2014	Ene	23	40		63
	Feb	22	31		53
	Mar	30	33		63
	Abr	19	42		61
	May	35	42		77
	Jun	29	43		72
	Jul	30	44	7	81
	Ago	32	57	9	98
	Sep	35	42	7	84
	Oct	34	63	7	104
	Nov	33	46	9	88
	Dic	14	36	4	54
Total 2014		336	519	43	898
2015	Ene	28	59	10	97
	Feb	21	39	9	69
	Mar	41	50	14	105
	Abr	30	51	20	101
	May	38	46	11	95
	Jun	33	48	7	88
	Jul	37	49	9	95
	Ago	38	68	12	118
	Sep	46	50	8	104
	Oct	46	61	19	126
	Nov	41	44	12	97
	Dic	28	30	16	74
Total 2015		427	595	147	1.169
2016	Ene	33	43	19	95
	Feb	43	52	12	107
	Mar	46	80	27	153
Total 2016		122	175	58	355
Total		1.133	1.388	248	2.769

Fuente: Unidad de Registro de Empresas y Sociedades, Ministerio de Economía.

Gráfico I.1: Variación de la constitución total de sociedades con respecto al mismo mes del año anterior (marzo 2016)

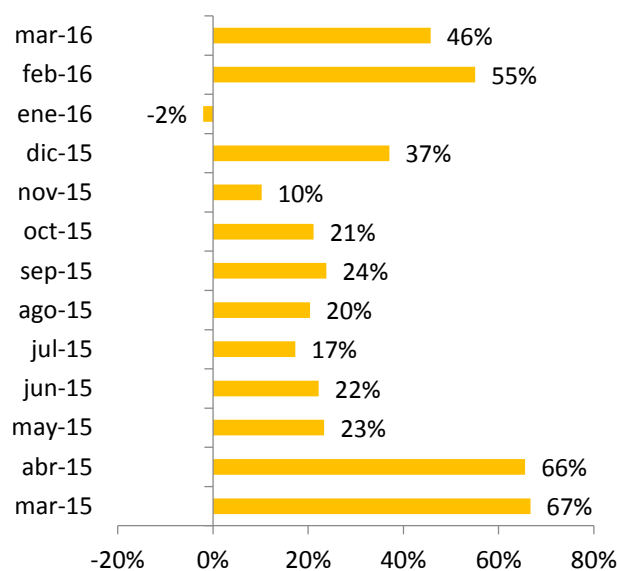

Fuente: Unidad de Registro de Empresas y Sociedades, Ministerio de Economía.

En relación a los socios de las empresas constituidas es posible señalar que, los hombres predominan en la distribución. En efecto, en marzo de 2016, sólo el 25,6% del total son mujeres, mientras que el 71,7% son hombres. En tanto, según tramos etarios, el segmento predominante es el de 25-34 años, seguido por el de 35-44 años. Cubriendo, entre ambos, el 63,3% del total de inscritos en marzo del presente año.

Gráfico I.2: Distribución de socios según sexo (marzo 2016)

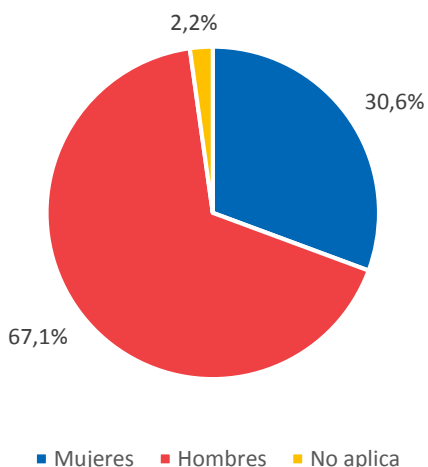

Fuente: Unidad de Registro de Empresas y Sociedades, Ministerio de Economía.

Gráfico I.3: Distribución de socios según tramos de edad (marzo 2016)

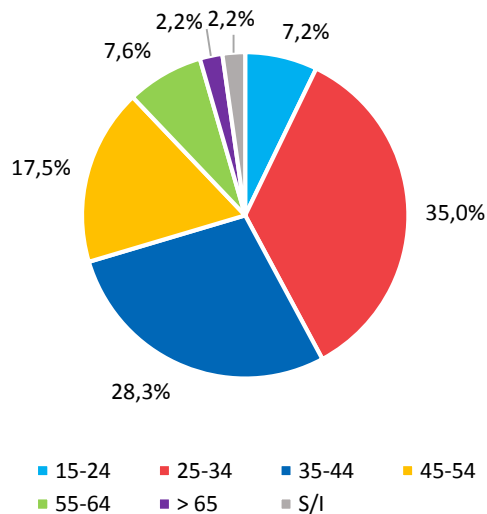

Fuente: Unidad de Registro de Empresas y Sociedades, Ministerio de Economía.

Cuadro I.2: Distribución de socios según sexo
(marzo 2016)

		Mujeres	Hombres	No aplica	Total
2013	May	30	43		73
	Jun	15	52		67
	Jul	25	39		64
	Ago	28	43		71
	Sep	28	43		71
	Oct	41	67	2	110
	Nov	30	64		94
	Dic	33	76	1	110
Total 2013		230	427	3	660
2014	Ene	33	59		92
	Feb	28	52	1	81
	Mar	36	62	2	100
	Abr	24	63		87
	May	37	83	2	122
	Jun	37	70	1	108
	Jul	41	88	3	132
	Ago	45	96		141
	Sep	38	90	3	131
	Oct	51	98	3	152
	Nov	44	95	2	141
	Dic	31	43	1	75
Total 2014		445	899	18	1.362
2015	Ene	43	95	1	139
	Feb	29	69	3	101
	Mar	63	96	2	161
	Abr	47	101	2	150
	May	44	107	1	152
	Jun	41	90		131
	Jul	55	85		140
	Ago	60	117	1	178
	Sep	51	118		169
	Oct	57	133		190
	Nov	41	109	6	156
	Dic	42	67	6	115
Total 2015		573	1.187	22	1.782
2016	Ene	44	107	2	153
	Feb	49	114		163
	Mar	57	160	6	163
Total 2016		150	381	8	539
Total		1.398	2.894	51	4.343

Fuente: Unidad de Registro de Empresas y Sociedades, Ministerio de Economía.

Cuadro I.3: Distribución de socios según tramos de edad
(marzo 2016)

		15-24	25-34	35-44	45-54	55-64	> 65	S/I	Total
2013	May	7	36	15	13	1	1		73
	Jun	2	32	19	8	6			67
	Jul	7	19	15	14	9			64
	Ago	6	23	25	9	6	2		71
	Sep	9	30	16	8	7	1		71
	Oct	11	38	30	16	10	3	2	110
	Nov	2	32	30	14	15	1		94
	Dic	5	50	36	8	9	1	1	110
Total 2013		49	260	186	90	63	9	3	660
2014	Ene	5	35	28	13	7	4		92
	Feb	3	28	26	17	4	2	1	81
	Mar	5	41	33	10	7	2	2	100
	Abr	11	24	23	21	7	1		87
	May	2	48	38	22	9	2	1	122
	Jun	6	48	31	11	9	2	1	108
	Jul	4	36	40	30	17	2	3	132
	Ago	9	58	42	20	10	2		141
	Sep	10	46	33	19	15	5	3	131
	Oct	13	52	42	27	15		3	152
	Nov	17	57	38	14	9	4	2	141
	Dic	7	30	17	15	4	1	1	75
Total 2014		92	503	391	219	113	27	17	1.362
2015	Ene	5	40	34	30	21	8	1	139
	Feb	3	43	26	13	10	3	3	101
	Mar	8	54	48	25	20	4	2	161
	Abr	4	44	43	27	22	9	1	150
	May	9	57	49	20	13	3	1	152
	Jun	11	43	33	31	9	4		131
	Jul	16	41	43	26	10	4		140
	Ago	18	59	46	36	15	3	1	178
	Sep	12	63	60	24	7	3		169
	Oct	12	68	61	34	13	2		190
	Nov	9	39	52	25	20	6	5	156
	Dic	8	39	35	18	8	1	6	115
Total 2015		115	590	530	309	168	50	20	1.782
2016	Ene	8	47	48	33	10	5	2	153
	Feb	10	60	41	34	14	4		163
	Mar	16	78	63	39	17	5	5	223
Total 2016		34	185	152	106	41	14	7	539
Total		290	1.538	1.259	724	385	100	47	4.343

Fuente: Unidad de Registro de Empresas y Sociedades, Ministerio de Economía.

II Región - Antofagasta

A marzo de 2016, se han constituido un total de 5.606 empresas bajo el Registro de Empresas y Sociedades (RES), en la región. Durante el mes se crearon 267 sociedades (16,1% a/a), donde destaca la constitución de Sociedades Individuales de Responsabilidad Limitada (EIRL), cuya proporción alcanzó el 44,9% del total. En tanto, las Sociedades por Acción abarcaron 28,5% del total y las Sociedades de Responsabilidad Limitada (LTDA) el 26,6%.

En lo que va corrido del año, se han constituido 691 sociedades en la región.

Cuadro II.1: Constitución de Sociedades en el RES según tipo (marzo 2016)

		Ltda	EIRL	SpA	Total
2013	May	59			59
	Jun	58			58
	Jul	90			90
	Ago	65			65
	Sep	37			37
	Oct	54	66		120
	Nov	62	71		133
	Dic	44	49		93
Total 2013		469	186		655
2014	Ene	51	75		126
	Feb	45	60		105
	Mar	63	86		149
	Abr	67	72		139
	May	54	94		148
	Jun	56	88		144
	Jul	66	100	19	185
	Ago	50	114	22	186
	Sep	50	99	18	167
	Oct	47	128	29	204
	Nov	46	90	23	159
	Dic	41	94	16	151
Total 2014		636	1.100	127	1.863
2015	Ene	49	105	27	181
	Feb	30	58	22	110
	Mar	59	132	39	230
	Abr	56	110	33	199
	May	70	95	33	198
	Jun	52	119	43	214
	Jul	68	106	44	218
	Ago	65	108	53	226
	Sep	52	108	52	212
	Oct	67	117	53	237
	Nov	47	108	46	201
	Dic	38	84	49	171
Total 2015		653	1.250	494	2.397
2016	Ene	56	98	37	191
	Feb	61	103	69	233
	Mar	71	120	76	267
Total 2016		188	321	182	691
Total		1.946	2.857	803	5.606

Fuente: Unidad de Registro de Empresas y Sociedades, Ministerio de Economía.

Gráfico II.1: Variación de la constitución total de sociedades con respecto al mismo mes del año anterior (marzo 2016)

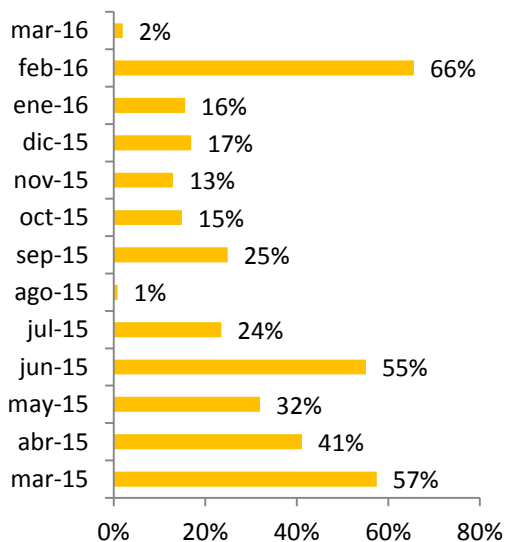

Fuente: Unidad de Registro de Empresas y Sociedades, Ministerio de Economía.

En relación a los socios de las empresas constituidas es posible señalar que, los hombres predominan en la distribución. En efecto, en marzo de 2016, sólo un 34,3% del total son mujeres, mientras que el 65,2% son hombres. En tanto, según tramos etarios, el segmento predominante es el de 25-34 años, seguido por el de 35-44 años. Cubriendo, entre ambos, el 73,9% del total de inscritos en marzo del presente año.

Gráfico II.2: Distribución de socios según sexo (marzo 2016)

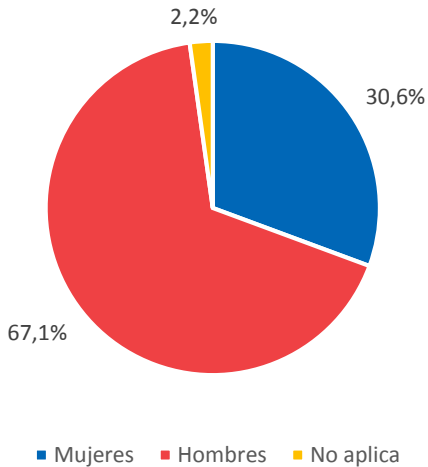

Fuente: Unidad de Registro de Empresas y Sociedades, Ministerio de Economía.

Gráfico II.3: Distribución de socios según tramos de edad (marzo 2016)

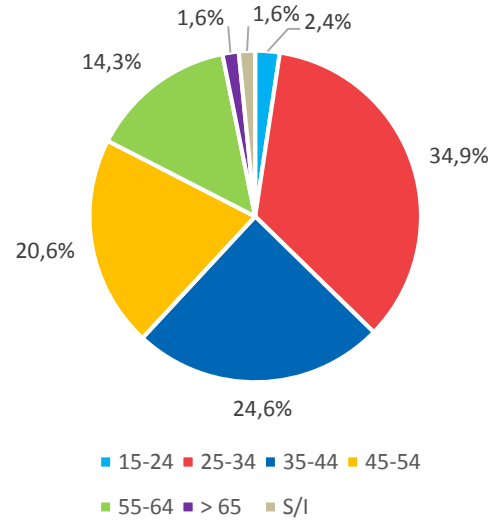

Fuente: Unidad de Registro de Empresas y Sociedades, Ministerio de Economía.

Cuadro II.2: Distribución de socios según sexo
(marzo 2016)

		Mujeres	Hombres	No aplica	Total
2013	May	56	70	1	127
	Jun	49	85		134
	Jul	70	129	2	201
	Ago	54	94	1	149
	Sep	31	47	1	79
	Oct	72	120	1	193
	Nov	85	132		217
	Dic	33	110		143
Total 2013		450	787	6	1.243
2014	Ene	64	130		194
	Feb	45	115	1	161
	Mar	71	152	1	224
	Abr	94	132	2	228
	May	77	146		223
	Jun	67	153		220
	Jul	109	173	2	284
	Ago	108	150	2	260
	Sep	84	161	2	247
	Oct	95	184	1	280
	Nov	74	163	1	238
	Dic	69	146	2	217
Total 2014		957	1.805	14	2.776
2015	Ene	95	158		253
	Feb	54	110		164
	Mar	119	205	1	325
	Abr	84	202		286
	May	95	204	5	304
	Jun	101	201		302
	Jul	114	222	3	339
	Ago	117	221	4	342
	Sep	106	205	7	318
	Oct	110	232	4	346
	Nov	110	173	2	285
	Dic	88	154	5	247
Total 2015		1.193	2.287	31	3.511
2016	Ene	115	169	1	285
	Feb	116	225	4	345
	Mar	135	257	2	394
Total 2016		366	651	7	1.024
Total		2.966	5.530	58	8.554

Fuente: Unidad de Registro de Empresas y Sociedades, Ministerio de Economía.

Cuadro II.3: Distribución de socios según tramos de edad
(marzo 2016)

		15-24	25-34	35-44	45-54	55-64	> 65	S/I	Total
2013	May	12	49	50	11	4		1	127
	Jun	19	70	24	15	6			134
	Jul	18	86	50	27	16	2	2	201
	Ago	18	44	46	28	12		1	149
	Sep	6	32	18	16	6		1	79
	Oct	19	76	58	25	11	3	1	193
	Nov	24	72	70	37	11	3		217
	Dic	8	57	51	20	6	1		143
Total 2013		124	486	367	179	72	9	6	1.243
2014	Ene	5	81	49	41	12	6		194
	Feb	13	62	49	21	14	1	1	161
	Mar	10	86	76	34	14	3	1	224
	Abr	16	93	63	30	21	3	2	228
	May	10	91	63	39	17	3		223
	Jun	12	77	82	30	15	4		220
	Jul	25	118	84	42	11	2	2	284
	Ago	22	119	71	27	16	3	2	260
	Sep	12	104	59	39	29	2	2	247
	Oct	23	91	92	49	22	2	1	280
	Nov	22	109	53	31	21	1	1	238
	Dic	19	77	52	31	31	5	2	217
Total 2014		189	1.108	793	414	223	35	14	2.776
2015	Ene	14	89	83	44	17	6		253
	Feb	9	65	54	23	10	3		164
	Mar	14	102	119	55	26	8	1	325
	Abr	12	90	104	43	27	10		286
	May	15	113	88	54	22	7	5	304
	Jun	29	97	85	60	24	7		302
	Jul	28	125	107	45	20	11	3	339
	Ago	14	131	115	48	24	6	4	342
	Sep	20	114	106	44	24	3	7	318
	Oct	13	134	114	51	24	6	4	346
	Nov	15	125	75	43	19	6	2	285
	Dic	22	77	78	49	13	3	5	247
Total 2015		205	1.262	1.128	559	250	76	31	3.511
2016	Ene	18	91	94	45	31	5	1	285
	Feb	25	106	107	66	25	12	4	345
	Mar	17	150	141	51	28	5	2	394
Total 2016		60	347	342	162	84	22	7	1.024
Total		578	3.203	2.630	1.314	629	142	58	8.554

Fuente: Unidad de Registro de Empresas y Sociedades, Ministerio de Economía.

III Región - Atacama

A marzo de 2016, se han constituido un total de 2.397 empresas bajo el Registro de Empresas y Sociedades (RES), en la región. Durante el mes se crearon 90 sociedades (-10,9% a/a), donde destaca la constitución de Sociedades Individuales de Responsabilidad Limitada (EIRL), cuya proporción alcanzó el 44,0% del total. En tanto, las Sociedades de Responsabilidad Limitada (LTDA) abarcaron 33,3% del total y las Sociedades por Acción el 26,7%.

En lo que va corrido del año, se han constituido 280 sociedades en la región.

Cuadro III.1: Constitución de Sociedades en el RES según tipo (marzo 2016)

		Ltda	EIRL	SpA	Total
2013	May	26			26
	Jun	43			43
	Jul	51			51
	Ago	44			44
	Sep	36			36
	Oct	40	33		73
	Nov	28	36		64
	Dic	32	32		64
Total 2013		300	101		401
2014	Ene	31	21		52
	Feb	31	26		57
	Mar	52	36		88
	Abr	34	24		58
	May	34	28		62
	Jun	32	34		66
	Jul	42	35	6	83
	Ago	40	48	7	95
	Sep	27	41	7	75
	Oct	25	44	8	77
	Nov	34	42	9	85
	Dic	26	27	7	60
Total 2014		408	406	44	858
2015	Ene	34	36	13	83
	Feb	22	19	2	43
	Mar	30	57	14	101
	Abr	11	31	6	48
	May	30	38	10	78
	Jun	31	37	11	79
	Jul	29	35	17	81
	Ago	28	31	5	64
	Sep	27	26	18	71
	Oct	30	29	14	73
	Nov	26	30	12	68
	Dic	31	23	15	69
Total 2015		329	392	137	858
2016	Ene	32	39	16	87
	Feb	45	43	15	103
	Mar	30	36	24	90
Total 2016		107	118	55	280
Total		1.144	1.017	236	2.397

Fuente: Unidad de Registro de Empresas y Sociedades, Ministerio de Economía.

Gráfico III.1: Variación de la constitución total de sociedades con respecto al mismo mes del año anterior (marzo 2016)

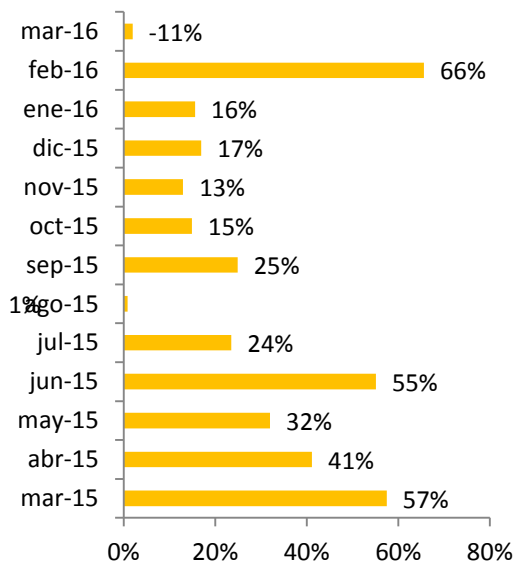

Fuente: Unidad de Registro de Empresas y Sociedades, Ministerio de Economía.

En relación a los socios de las empresas constituidas es posible señalar que, los hombres predominan en la distribución. En efecto, en marzo de 2016, sólo un 29,5% del total son mujeres, mientras que el 69,9% son hombres. En tanto, según tramos etarios, el segmento predominante es el de 25-34 años, seguido por el de 35-44 años. Cubriendo, entre ambos, el 56,2% del total de inscritos en marzo del presente año.

Gráfico III.2: Distribución de socios según sexo (marzo 2016)

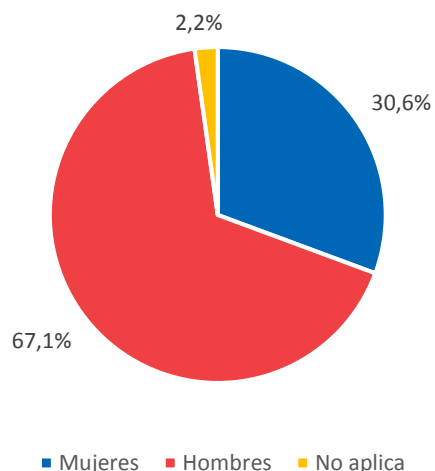

Fuente: Unidad de Registro de Empresas y Sociedades, Ministerio de Economía.

Gráfico III.3: Distribución de socios según tramos de edad (marzo 2016)

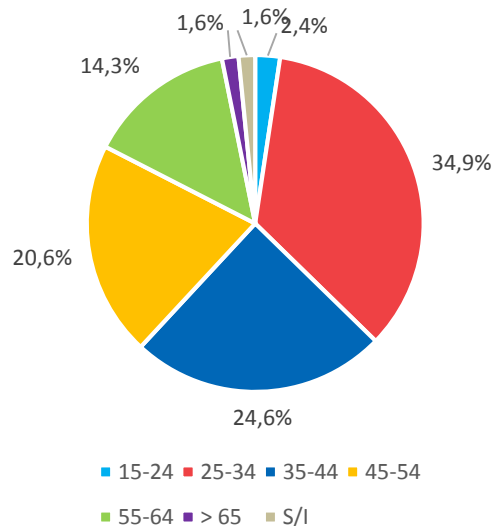

Fuente: Unidad de Registro de Empresas y Sociedades, Ministerio de Economía.

Cuadro III.2: Distribución de socios según sexo
(marzo 2016)

		Mujeres	Hombres	No aplica	Total
2013	May	21	40		61
	Jun	30	66	2	98
	Jul	41	73	2	116
	Ago	34	67		101
	Sep	28	47		75
	Oct	32	90		122
	Nov	25	73		98
	Dic	39	81		120
Total 2013		250	537	4	791
2014	Ene	34	60		94
	Feb	28	65		93
	Mar	67	108	1	176
	Abr	25	78		103
	May	28	73		101
	Jun	33	79	2	114
	Jul	52	102		154
	Ago	47	101	1	149
	Sep	46	71		117
	Oct	35	94		129
	Nov	50	101	1	152
	Dic	27	65	1	93
Total 2014		472	997	6	1.475
2015	Ene	73	153	4	230
	Feb	26	45		71
	Mar	49	108		157
	Abr	27	38		65
	May	44	77		121
	Jun	36	86	3	125
	Jul	43	82	2	127
	Ago	29	68		97
	Sep	41	78		119
	Oct	34	92		126
	Nov	23	76	1	100
	Dic	45	67		112
Total 2015		470	970	10	1.450
2016	Ene	55	80		135
	Feb	55	107		162
	Mar	43	102	1	146
Total 2016		153	289	1	443
Total		1.345	2.793	21	4.159

Fuente: Unidad de Registro de Empresas y Sociedades, Ministerio de Economía.

Cuadro III.3: Distribución de socios según tramos de edad
(marzo 2016)

		15-24	25-34	35-44	45-54	55-64	> 65	S/I	Total
2013	May	5	25	18	4	5	4		61
	Jun	4	42	29	10	6	5	2	98
	Jul	12	38	38	18	6	2	2	116
	Ago	12	38	30	10	8	3		101
	Sep	4	31	31	6	3			75
	Oct	7	45	48	14	3	5		122
	Nov	7	51	20	15	4	1		98
	Dic	12	38	39	17	11	3		120
Total 2013		63	308	253	94	46	23	4	791
2014	Ene	6	26	25	24	12	1		94
	Feb	4	34	29	13	4	9		93
	Mar	12	62	54	18	19	10	1	176
	Abr	4	48	33	12	2	4		103
	May	5	41	32	12	10	1		101
	Jun	4	52	30	20	6		2	114
	Jul	7	57	54	23	9	4		154
	Ago	7	56	33	35	10	7	1	149
	Sep	8	42	34	21	10	2		117
	Oct	11	50	30	26	11	1		129
	Nov	7	41	53	32	11	7	1	152
	Dic	7	27	26	21	11		1	93
Total 2014		82	536	433	257	115	46	6	1.475
2015	Ene	13	57	86	42	25	3	4	230
	Feb	8	22	29	10	2			71
	Mar	7	46	51	31	13	9		157
	Abr	2	20	19	13	11			65
	May	8	40	39	20	12	2		121
	Jun	5	57	35	12	10	3	3	125
	Jul	7	54	30	21	11	2	2	127
	Ago	3	40	29	14	8	3		97
	Sep	11	44	32	17	12	3		119
	Oct	9	59	28	19	10	1		126
	Nov	4	36	30	23	3	3	1	100
	Dic	4	48	25	15	19	1		112
Total 2015		81	523	433	237	136	30	10	1.450
2016	Ene	7	44	40	17	21	6		135
	Feb	9	51	56	21	21	4		162
	Mar	6	47	35	36	15	6	1	146
Total 2016		22	142	131	74	57	16	1	443
Total		248	1.509	1.250	662	354	115	21	4.159

Fuente: Unidad de Registro de Empresas y Sociedades, Ministerio de Economía.

IV Región - Coquimbo

A marzo de 2016, se han constituido un total de 6.054 empresas bajo el Registro de Empresas y Sociedades (RES), en la región. Durante el mes se crearon 271 sociedades (2,3% a/a), donde destaca la constitución de Sociedades Individuales de Responsabilidad Limitada (EIRL), cuya proporción alcanzó el 39,1% del total. En tanto, las Sociedades por Acción abarcaron 30,6% del total y las Sociedades de Responsabilidad Limitada (LTDA) el 30,3%.

En lo que va corrido del año, se han constituido 700 sociedades en la región.

Cuadro IV.1: Constitución de Sociedades en el RES según tipo (marzo 2016)

		Ltda	EIRL	SpA	Total
2013	May	51			51
	Jun	70			70
	Jul	84			84
	Ago	79			79
	Sep	73			73
	Oct	79	61		140
	Nov	74	75		149
	Dic	70	77		147
Total 2013		580	213		793
2014	Ene	73	75		148
	Feb	63	77		140
	Mar	91	85		176
	Abr	84	91		175
	May	72	80		152
	Jun	77	98		175
	Jul	85	69	16	170
	Ago	95	87	27	209
	Sep	67	93	24	184
	Oct	87	108	32	227
	Nov	69	74	35	178
	Dic	65	96	43	204
Total 2014		928	1.033	177	2.138
2015	Ene	68	87	32	187
	Feb	52	54	20	126
	Mar	98	119	48	265
	Abr	66	81	46	193
	May	56	86	35	177
	Jun	54	88	39	181
	Jul	76	86	50	212
	Ago	65	109	44	218
	Sep	68	88	53	209
	Oct	90	99	52	241
	Nov	68	95	56	219
	Dic	67	81	47	195
Total 2015		828	1.073	522	2.423
2016	Ene	64	101	46	211
	Feb	59	98	61	218
	Mar	82	106	83	271
Total 2016		205	305	190	700
Total		2.541	2.624	889	6.054

Fuente: Unidad de Registro de Empresas y Sociedades, Ministerio de Economía.

Gráfico IV.1: Variación de la constitución total de sociedades con respecto al mismo mes del año anterior (marzo 2016)

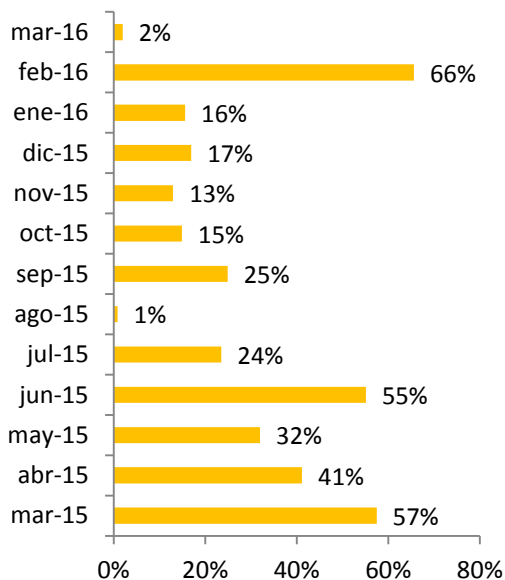

Fuente: Unidad de Registro de Empresas y Sociedades, Ministerio de Economía.

En relación a los socios de las empresas constituidas es posible señalar que, los hombres predominan en la distribución. En efecto, en marzo de 2016, sólo un 32,8% del total son mujeres, mientras que el 66,7% son hombres. En tanto, según tramos etarios, el segmento predominante es el de 25-34 años, seguido por el de 35-44 años. Cubriendo, entre ambos, el 71,5% del total de inscritos en marzo del presente año.

Gráfico IV.2: Distribución de socios según sexo (marzo 2016)

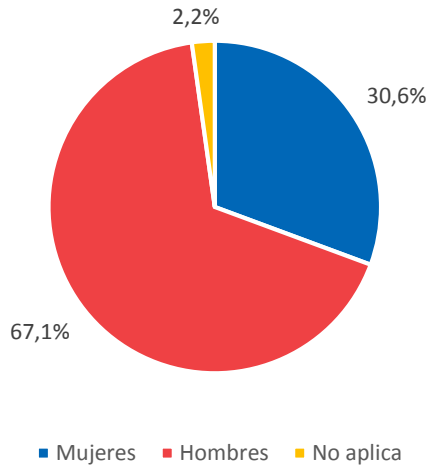

Fuente: Unidad de Registro de Empresas y Sociedades, Ministerio de Economía.

Gráfico IV.3: Distribución de socios según tramos de edad (marzo 2016)

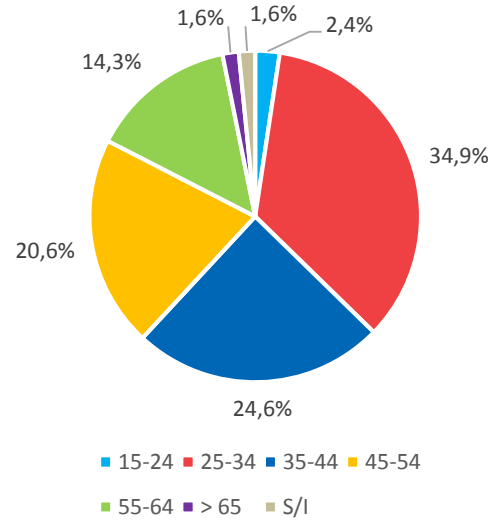

Fuente: Unidad de Registro de Empresas y Sociedades, Ministerio de Economía.

Cuadro IV.2: Distribución de socios según sexo
(marzo 2016)

		Mujeres	Hombres	No aplica	Total
2013	May	44	67		111
	Jun	55	100		155
	Jul	63	115	5	183
	Ago	84	102	6	192
	Sep	53	105	3	161
	Oct	114	151		265
	Nov	72	170	2	244
	Dic	78	156	7	241
	Total 2013		563	966	23
2014	Ene	81	146	2	229
	Feb	70	146	4	220
	Mar	105	199	3	307
	Abr	94	184	2	280
	May	65	172	1	238
	Jun	82	191	1	274
	Jul	100	180	1	281
	Ago	114	216	4	334
	Sep	95	189	1	285
	Oct	108	264	5	377
	Nov	98	180	5	283
	Dic	91	217	5	313
Total 2014		1.103	2.284	34	3.421
2015	Ene	84	198	5	287
	Feb	63	141		204
	Mar	131	288	7	426
	Abr	111	226	4	341
	May	75	209	2	286
	Jun	101	166	4	271
	Jul	138	210	4	352
	Ago	97	228	1	326
	Sep	87	221	2	310
	Oct	114	259		373
	Nov	107	225	2	334
	Dic	92	211		303
Total 2015		1.200	2.582	31	3.813
2016	Ene	109	203	1	313
	Feb	109	214	2	325
	Mar	138	281	2	421
Total 2016		356	698	5	1.059
Total		3.222	6.530	93	9.845

Fuente: Unidad de Registro de Empresas y Sociedades, Ministerio de Economía.

Cuadro IV.3: Distribución de socios según tramos de edad
(marzo 2016)

		15-24	25-34	35-44	45-54	55-64	> 65	S/I	Total
2013	May	5	51	30	18	7			111
	Jun	11	73	39	18	11	3		155
	Jul	8	69	58	24	18	1	5	183
	Ago	11	68	63	34	8	2	6	192
	Sep	8	75	38	20	13	4	3	161
	Oct	31	83	75	55	18	3		265
	Nov	21	95	71	35	16	4	2	244
	Dic	14	84	70	45	14	7	7	241
Total 2013		109	598	444	249	105	24	23	1.552
2014	Ene	11	81	58	45	27	5	2	229
	Feb	16	72	69	38	11	10	4	220
	Mar	14	92	106	53	31	8	3	307
	Abr	23	107	71	53	13	11	2	280
	May	15	83	68	43	21	7	1	238
	Jun	15	107	71	48	24	8	1	274
	Jul	12	103	90	48	23	4	1	281
	Ago	18	115	100	57	33	7	4	334
	Sep	18	107	91	46	17	5	1	285
	Oct	25	138	108	58	32	11	5	377
	Nov	17	96	94	41	19	11	5	283
	Dic	25	110	92	47	25	9	5	313
Total 2014		209	1.211	1.018	577	276	96	34	3.421
2015	Ene	10	87	100	55	21	9	5	287
	Feb	12	75	58	36	16	7		204
	Mar	29	147	124	84	23	12	7	426
	Abr	8	105	104	71	35	14	4	341
	May	21	96	87	55	18	7	2	286
	Jun	14	97	64	58	26	8	4	271
	Jul	22	130	99	63	26	8	4	352
	Ago	25	101	120	53	20	6	1	326
	Sep	24	105	109	39	22	9	2	310
	Oct	21	130	126	64	27	5		373
	Nov	24	120	95	63	23	7	2	334
	Dic	31	104	70	53	36	9		303
Total 2015		241	1.297	1.156	694	293	101	31	3.813
2016	Ene	6	107	107	64	20	8	1	313
	Feb	10	90	115	70	25	13	2	325
	Mar	10	154	147	62	29	17	2	421
Total 2016		26	351	369	196	74	38	5	1.059
Total		585	3.457	2.987	1.716	748	259	93	9.845

Fuente: Unidad de Registro de Empresas y Sociedades, Ministerio de Economía.

V Región - Valparaíso

A marzo de 2016, se han constituido un total de 15.451 empresas bajo el Registro de Empresas y Sociedades (RES), en la región. Durante el mes se crearon 633 sociedades (0,8% a/a), donde destaca la constitución de Sociedades Individuales de Responsabilidad Limitada (EIRL), cuya proporción alcanzó el 46,1% del total. En tanto, las Sociedades de Responsabilidad Limitada (LTDA) abarcaron 30,3% del total y las Sociedades por Acción el 23,5%.

En lo que va corrido del año, se han constituido 1.764 sociedades en la región.

Cuadro V.1: Constitución de Sociedades en el RES según tipo (marzo 2016)

		Ltda	EIRL	SpA	Total	
2013	May	157			157	
	Jun	196			196	
	Jul	224			224	
	Ago	208			208	
	Sep	150			150	
	Oct	210	175		385	
	Nov	175	195		370	
	Dic	161	145		306	
	Total 2013		1.481	515		1.996
	2014	Ene	158	187		345
Feb		172	182		354	
Mar		197	221		418	
Abr		182	201		383	
May		181	213		394	
Jun		149	180		329	
Jul		197	259	66	522	
Ago		188	257	67	512	
Sep		182	236	57	475	
Oct		208	253	81	542	
Nov		195	234	78	507	
Dic		147	228	93	468	
Total 2014		2.156	2.651	442	5.249	
2015	Ene	172	212	89	473	
	Feb	126	161	61	348	
	Mar	228	300	100	628	
	Abr	173	218	97	488	
	May	181	229	103	513	
	Jun	203	272	87	562	
	Jul	179	298	134	611	
	Ago	170	230	101	501	
	Sep	218	244	121	583	
	Oct	214	257	122	593	
	Nov	187	274	159	620	
	Dic	179	224	119	522	
Total 2015		2.230	2.919	1.293	6.442	
2016	Ene	186	276	117	579	
	Feb	153	245	154	552	
	Mar	192	292	149	633	
Total 2016		531	813	420	1.764	
Total		6.398	6.898	2.155	15.451	

Fuente: Unidad de Registro de Empresas y Sociedades, Ministerio de Economía.

Gráfico V.1: Variación de la constitución total de sociedades con respecto al mismo mes del año anterior (marzo 2016)

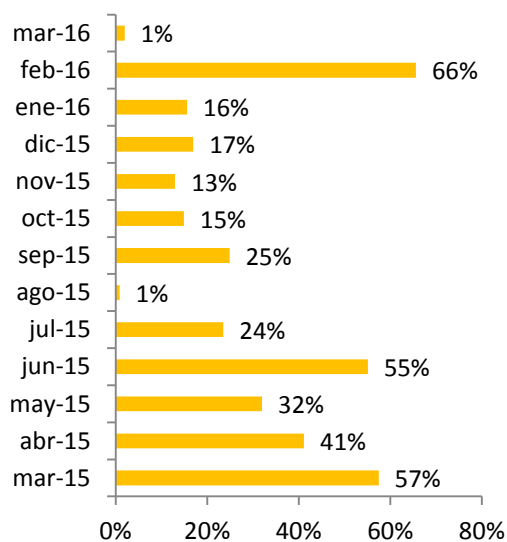

Fuente: Unidad de Registro de Empresas y Sociedades, Ministerio de Economía.

En relación a los socios de las empresas constituidas es posible señalar que, los hombres predominan en la distribución. En efecto, en marzo de 2016, sólo un 30,2% del total son mujeres, mientras que el 68,8% son hombres. En tanto, según tramos etarios, el segmento predominante es el de 25-34 años, seguido por el de 35-44 años. Cubriendo, entre ambos, el 62,4% del total de inscritos en marzo del presente año.

Gráfico V.2: Distribución de socios según sexo (marzo 2016)

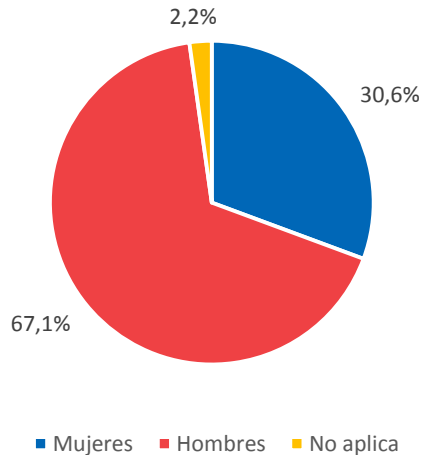

Fuente: Unidad de Registro de Empresas y Sociedades, Ministerio de Economía.

Gráfico V.3: Distribución de socios según tramos de edad (marzo 2016)

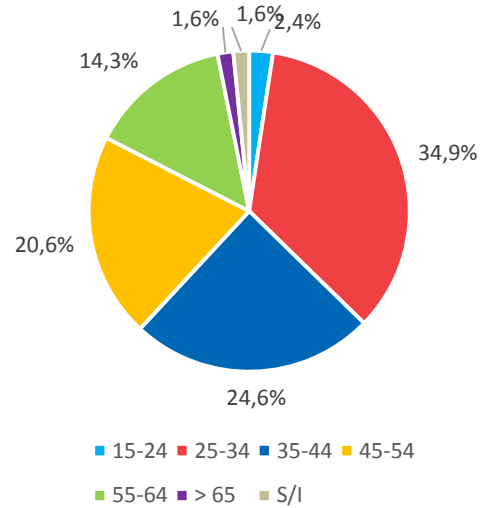

Fuente: Unidad de Registro de Empresas y Sociedades, Ministerio de Economía.

Cuadro V.2: Distribución de socios según sexo
(marzo 2016)

		Mujeres	Hombres	No aplica	Total
2013	May	129	206	2	337
	Jun	166	284	3	453
	Jul	179	298	5	482
	Ago	167	285		452
	Sep	118	237	2	357
	Oct	203	442	6	651
	Nov	215	433	3	651
	Dic	161	393		554
	Total 2013		1.338	2.578	21
2014	Ene	180	362	7	549
	Feb	197	371	8	576
	Mar	219	460		679
	Abr	160	449	9	618
	May	205	431	4	640
	Jun	159	342	2	503
	Jul	284	537		821
	Ago	275	513	20	808
	Sep	249	492	5	746
	Oct	267	577	6	850
	Nov	269	564	2	835
	Dic	223	490	9	722
Total 2014		2.687	5.588	72	8.347
2015	Ene	226	506	3	735
	Feb	171	366	2	539
	Mar	330	635	9	974
	Abr	262	513	13	788
	May	267	551	8	826
	Jun	267	596	12	875
	Jul	307	592	10	909
	Ago	255	515	11	781
	Sep	322	614	8	944
	Oct	307	626	9	942
	Nov	325	617	4	946
	Dic	273	525	7	805
Total 2015		3.312	6.656	96	10.064
2016	Ene	275	582	8	865
	Feb	313	516	11	840
	Mar	282	642	9	933
Total 2016		870	1.740	28	2.638
Total		8.207	16.562	217	24.986

Fuente: Unidad de Registro de Empresas y Sociedades, Ministerio de Economía.

Cuadro V.3: Distribución de socios según tramos de edad
(marzo 2016)

		15-24	25-34	35-44	45-54	55-64	> 65	S/I	Total
2013	May	45	133	78	40	28	11	2	337
	Jun	54	209	93	56	23	15	3	453
	Jul	35	213	123	64	27	15	5	482
	Ago	50	177	130	53	34	8		452
	Sep	32	141	101	43	33	5	2	357
	Oct	54	240	188	98	53	12	6	651
	Nov	127	211	161	82	43	24	3	651
	Dic	74	204	125	83	54	14		554
Total 2013		471	1.528	999	519	295	104	21	3.937
2014	Ene	39	189	152	96	49	17	7	549
	Feb	32	195	185	79	58	19	8	576
	Mar	40	271	173	119	58	18		679
	Abr	46	226	163	109	43	22	9	618
	May	40	236	176	109	63	12	4	640
	Jun	32	194	137	83	42	13	2	503
	Jul	47	339	225	115	71	24		821
	Ago	50	312	225	117	61	23	20	808
	Sep	57	280	185	146	56	17	5	746
	Oct	77	324	243	120	62	18	6	850
	Nov	106	287	217	129	72	22	2	835
	Dic	77	251	193	104	65	23	9	722
Total 2014		643	3.104	2.274	1.326	700	228	72	8.347
2015	Ene	33	256	217	126	78	22	3	735
	Feb	33	216	158	75	36	19	2	539
	Mar	61	326	316	170	70	22	9	974
	Abr	73	281	218	113	53	37	13	788
	May	73	285	236	135	71	18	8	826
	Jun	67	348	235	125	62	26	12	875
	Jul	61	316	261	166	72	23	10	909
	Ago	43	290	213	127	78	19	11	781
	Sep	58	344	270	138	92	34	8	944
	Oct	93	365	246	136	73	21	8	942
	Nov	89	346	269	145	72	21	4	946
	Dic	58	284	236	121	71	28	7	805
Total 2015		742	3.657	2.875	1.577	828	290	95	10.064
2016	Ene	46	332	248	118	80	33	8	865
	Feb	36	315	230	145	82	21	11	840
	Mar	39	320	262	177	84	42	9	933
Total 2016		121	967	740	440	246	96	28	2.638
Total		1.977	9.256	6.888	3.862	2.069	718	216	24.986

Fuente: Unidad de Registro de Empresas y Sociedades, Ministerio de Economía.

VI Región – O'Higgins

A marzo de 2016, se han constituido un total de 6.315 empresas bajo el Registro de Empresas y Sociedades (RES), en la región. Durante el mes se crearon 273 sociedades (9,6% a/a), donde destaca la constitución de Sociedades Individuales de Responsabilidad Limitada (EIRL), cuya proporción alcanzó el 37,0% del total. En tanto, las Sociedades por Acción abarcaron 31,9% del total y las Sociedades de Responsabilidad Limitada (LTDA) el 31,1%.

En lo que va corrido del año, se han constituido 780 sociedades en la región.

Gráfico VI.1: Variación de la constitución total de sociedades con respecto al mismo mes del año anterior (marzo 2016)

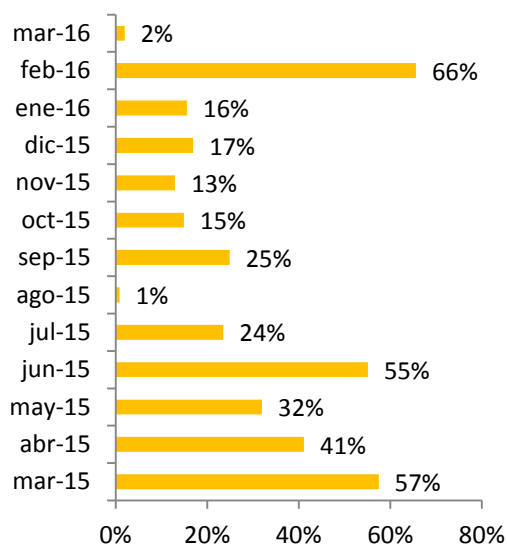

Fuente: Unidad de Registro de Empresas y Sociedades, Ministerio de Economía.

Cuadro VI.1: Constitución de Sociedades en el RES según tipo (marzo 2016)

		Ltda	EIRL	SpA	Total
2013	May	34			34
	Jun	70			70
	Jul	90			90
	Ago	87			87
	Sep	38			38
	Oct	70	70		140
	Nov	67	74		141
	Dic	43	63		106
Total 2013		499	207		706
2014	Ene	62	83		145
	Feb	64	79		143
	Mar	70	111		181
	Abr	58	88		146
	May	72	85		157
	Jun	68	98		166
	Jul	93	120	18	231
	Ago	98	104	15	217
	Sep	74	82	20	176
	Oct	85	114	22	221
	Nov	65	101	24	190
	Dic	55	88	21	164
Total 2014		864	1.153	120	2.137
2015	Ene	73	92	20	185
	Feb	54	70	11	135
	Mar	102	117	30	249
	Abr	82	109	38	229
	May	81	93	33	207
	Jun	79	111	31	221
	Jul	92	119	48	259
	Ago	82	115	47	244
	Sep	87	109	41	237
	Oct	83	116	55	254
	Nov	84	106	59	249
	Dic	72	98	53	223
Total 2015		971	1.255	466	2.692
2016	Ene	79	103	66	248
	Feb	89	117	53	259
	Mar	85	101	87	273
Total 2016		253	321	206	780
Total		2.587	2.936	792	6.315

Fuente: Unidad de Registro de Empresas y Sociedades, Ministerio de Economía.

En relación a los socios de las empresas constituidas es posible señalar que, los hombres predominan en la distribución. En efecto, en marzo de 2016, sólo un 26,6% del total son mujeres, mientras que el 72,7% son hombres. En tanto, según tramos etarios, el segmento predominante es el de 25-34 años, seguido por el de 35-44 años. Cubriendo, entre ambos, el 65,6% del total de inscritos en marzo del presente año.

Gráfico VI.2: Distribución de socios según sexo (marzo 2016)

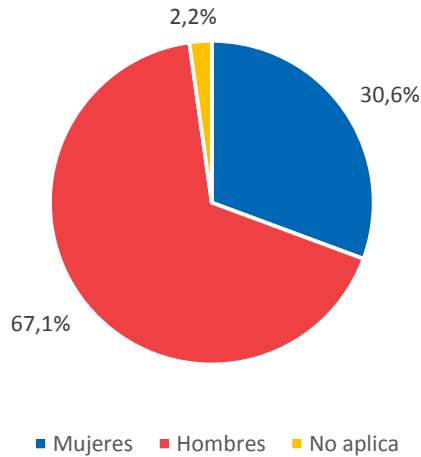

Fuente: Unidad de Registro de Empresas y Sociedades, Ministerio de Economía.

Gráfico VI.3: Distribución de socios según tramos de edad (marzo 2016)

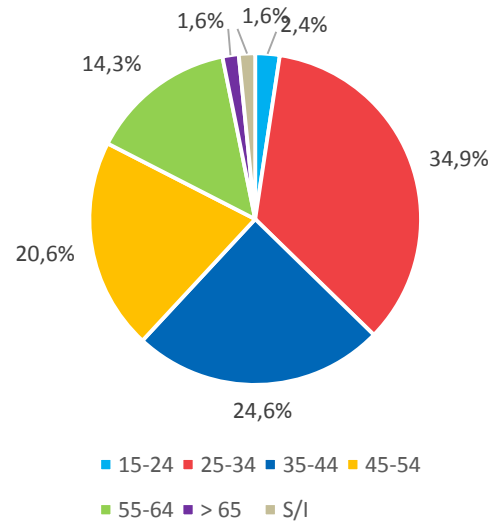

Fuente: Unidad de Registro de Empresas y Sociedades, Ministerio de Economía.

Cuadro VI.2: Distribución de socios según sexo
(marzo 2016)

		Mujeres	Hombres	No aplica	Total
2013	May	21	51	1	73
	Jun	53	94		147
	Jul	79	125		204
	Ago	69	122		191
	Sep	35	44		79
	Oct	76	155	1	232
	Nov	69	158	3	230
	Dic	55	109		164
Total 2013		457	858	5	1.320
2014	Ene	68	153	2	223
	Feb	76	143		219
	Mar	89	180		269
	Abr	68	147	3	218
	May	82	161		243
	Jun	87	165		252
	Jul	102	253	1	356
	Ago	110	233	2	345
	Sep	88	191		279
	Oct	92	234	2	328
	Nov	98	193	7	298
	Dic	75	167	1	243
Total 2014		1.035	2.220	18	3.273
2015	Ene	85	194	1	280
	Feb	67	143		210
	Mar	97	283	4	384
	Abr	90	265	6	361
	May	112	207	2	321
	Jun	96	229	1	326
	Jul	140	252	3	395
	Ago	112	271	2	385
	Sep	101	267	2	370
	Oct	113	263	5	381
	Nov	125	267	4	396
	Dic	93	235	5	333
Total 2015		1.231	2.876	35	4.142
2016	Ene	131	247	1	379
	Feb	127	271	4	402
	Mar	112	306	3	421
Total 2016		370	824	8	1.202
Total		3.093	6.778	66	9.937

Fuente: Unidad de Registro de Empresas y Sociedades, Ministerio de Economía.

Cuadro VI.3: Distribución de socios según tramos de edad
(marzo 2016)

		15-24	25-34	35-44	45-54	55-64	> 65	S/I	Total
2013	May	1	30	25	6	10		1	73
	Jun	17	61	42	14	7	6		147
	Jul	20	88	56	24	11	5		204
	Ago	18	79	49	23	14	8		191
	Sep	7	31	25	8	6	2		79
	Oct	20	85	68	34	20	4	1	232
	Nov	11	101	62	38	12	3	3	230
	Dic	13	56	51	30	11	3		164
Total 2013		107	531	378	177	91	31	5	1.320
2014	Ene	14	74	74	38	13	8	2	223
	Feb	16	79	64	34	20	6		219
	Mar	20	82	95	52	13	7		269
	Abr	18	72	61	39	21	4	3	218
	May	11	97	77	39	14	5		243
	Jun	21	84	84	39	17	7		252
	Jul	23	132	111	56	24	9	1	356
	Ago	32	122	103	54	26	6	2	345
	Sep	19	92	88	53	21	6		279
	Oct	22	104	100	68	25	7	2	328
	Nov	16	90	101	47	31	6	7	298
	Dic	13	85	79	47	10	8	1	243
Total 2014		225	1.113	1.037	566	235	79	18	3.273
2015	Ene	18	86	102	56	15	2	1	280
	Feb	14	67	63	42	18	6		210
	Mar	13	161	109	62	26	9	4	384
	Abr	20	135	106	56	32	6	6	361
	May	18	85	129	55	28	4	2	321
	Jun	15	114	93	59	31	13	1	326
	Jul	21	140	132	57	31	11	3	395
	Ago	25	147	117	56	30	8	2	385
	Sep	22	140	123	56	21	6	2	370
	Oct	28	126	105	77	28	12	5	381
	Nov	24	127	124	71	35	11	4	396
	Dic	19	133	78	59	26	13	5	333
Total 2015		237	1.461	1.281	706	321	101	35	4.142
2016	Ene	18	140	104	75	31	10	1	379
	Feb	23	149	109	68	29	20	4	402
	Mar	24	151	125	73	27	18	3	421
Total 2016		65	440	338	216	87	48	8	1.202
Total		634	3.545	3.034	1.665	734	259	66	9.937

Fuente: Unidad de Registro de Empresas y Sociedades, Ministerio de Economía.

VII Región – Maule

A marzo de 2016, se han constituido un total de 6.162 empresas bajo el Registro de Empresas y Sociedades (RES), en la región. Durante el mes se crearon 304 sociedades (29,4% a/a), donde destaca la constitución de Sociedades Individuales de Responsabilidad Limitada (EIRL), cuya proporción alcanzó el 46,4% del total. En tanto, las Sociedades por Acción abarcaron 30,6% del total y las Sociedades de Responsabilidad Limitada (LTDA) el 23,0%.

En lo que va corrido del año, se han constituido 769 sociedades en la región.

Cuadro VII.1: Constitución de Sociedades en el RES según tipo (marzo 2016)

		Ltda	EIRL	SpA	Total
2013	May	76			76
	Jun	88			88
	Jul	85			85
	Ago	75			75
	Sep	68			68
	Oct	71	66		137
	Nov	69	70		139
	Dic	64	66		130
Total 2013		596	202		798
2014	Ene	73	52		125
	Feb	47	50		97
	Mar	69	84		153
	Abr	66	73		139
	May	81	70		151
	Jun	69	79		148
	Jul	70	84	26	180
	Ago	87	105	25	217
	Sep	89	87	45	221
	Oct	88	98	39	225
	Nov	62	101	30	193
	Dic	62	84	31	177
Total 2014		863	967	196	2.026
2015	Ene	69	88	33	190
	Feb	41	70	23	134
	Mar	89	108	38	235
	Abr	81	89	52	222
	May	64	84	37	185
	Jun	83	100	49	232
	Jul	85	106	64	255
	Ago	74	90	59	223
	Sep	68	87	50	205
	Oct	79	117	71	267
	Nov	79	89	64	232
	Dic	46	76	67	189
Total 2015		858	1.104	607	2.569
2016	Ene	66	92	78	236
	Feb	71	92	66	229
	Mar	70	141	93	304
Total 2016		207	325	237	769
Total		2.524	2.598	1.040	6.162

Fuente: Unidad de Registro de Empresas y Sociedades, Ministerio de Economía.

Gráfico VII.1: Variación de la constitución total de sociedades con respecto al mismo mes del año anterior (marzo 2016)

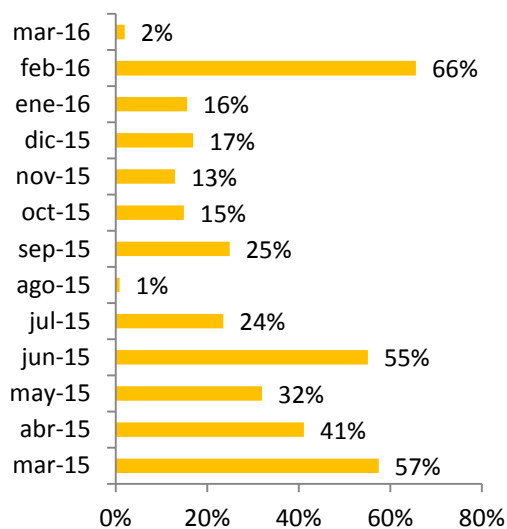

Fuente: Unidad de Registro de Empresas y Sociedades, Ministerio de Economía.

En relación a los socios de las empresas constituidas es posible señalar que, los hombres predominan en la distribución. En efecto, en marzo de 2016, sólo un 38,2% del total son mujeres, mientras que el 61,8% son hombres. En tanto, según tramos etarios, el segmento predominante es el de 25-34 años, seguido por el de 35-44 años. Cubriendo, entre ambos, el 68,1% del total de inscritos en marzo del presente año.

Gráfico VII.2: Distribución de socios según sexo (marzo 2016)

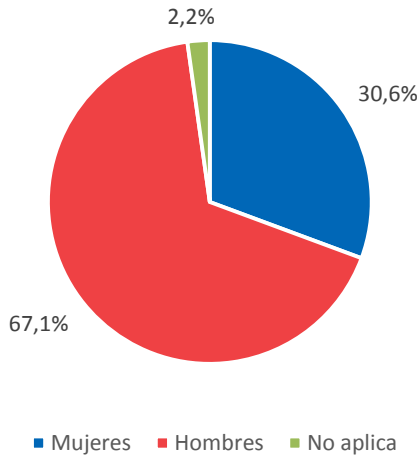

Fuente: Unidad de Registro de Empresas y Sociedades, Ministerio de Economía.

Gráfico VII.3: Distribución de socios según tramos de edad (marzo 2016)

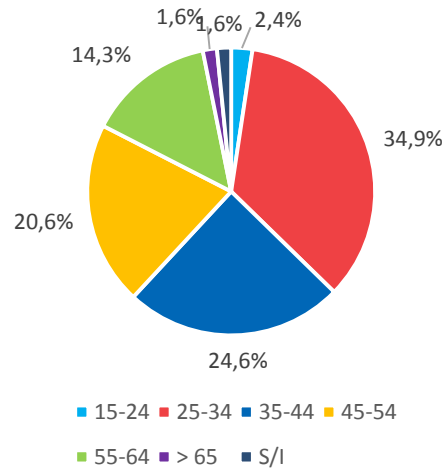

Fuente: Unidad de Registro de Empresas y Sociedades, Ministerio de Economía.

Cuadro VII.2: Distribución de socios según sexo
(marzo 2016)

		Mujeres	Hombres	No aplica	Total
2013	May	47	115	1	163
	Jun	64	129	1	194
	Jul	64	122		186
	Ago	60	111	2	173
	Sep	61	104		165
	Oct	52	169		221
	Nov	65	163		228
	Dic	57	158	3	218
Total 2013		470	1.071	7	1.548
2014	Ene	67	153	2	222
	Feb	56	96	1	153
	Mar	79	159	2	240
	Abr	84	153	1	238
	May	82	174	2	258
	Jun	73	154	3	230
	Jul	82	193	6	281
	Ago	106	222	5	333
	Sep	123	228	3	354
	Oct	108	246	3	357
	Nov	91	198		289
	Dic	64	195	2	261
Total 2014		1.015	2.171	30	3.216
2015	Ene	82	209	3	294
	Feb	61	130	3	194
	Mar	111	242	4	357
	Abr	123	224	9	356
	May	85	198		283
	Jun	119	245	4	368
	Jul	128	253	1	382
	Ago	112	224	3	339
	Sep	105	192	2	299
	Oct	128	265		393
	Nov	108	247	2	357
	Dic	82	195	3	280
Total 2015		1.244	2.624	34	3.902
2016	Ene	115	260	8	383
	Feb	95	245	1	341
	Mar	164	265		429
Total 2016		374	770	9	1.153
Total		3.103	6.636	80	9.819

Fuente: Unidad de Registro de Empresas y Sociedades, Ministerio de Economía.

Cuadro VII.3: Distribución de socios según tramos de edad
(marzo 2016)

		15-24	25-34	35-44	45-54	55-64	> 65	S/I	Total
2013	May	12	85	28	18	12	7	1	163
	Jun	14	88	59	19	10	3	1	194
	Jul	16	74	50	22	19	5		186
	Ago	19	76	36	24	12	4	2	173
	Sep	11	66	47	28	9	4		165
	Oct	25	83	67	32	8	6		221
	Nov	22	92	51	36	25	2		228
	Dic	35	66	60	30	21	3	3	218
Total 2013		154	630	398	209	116	34	7	1.548
2014	Ene	14	78	64	40	14	10	2	222
	Feb	4	58	48	24	15	3	1	153
	Mar	21	79	76	36	19	7	2	240
	Abr	10	97	70	37	16	7	1	238
	May	17	95	81	34	20	10	1	258
	Jun	18	76	58	46	21	8	3	230
	Jul	13	129	75	34	16	8	6	281
	Ago	19	136	101	39	26	7	5	333
	Sep	23	114	126	57	23	8	3	354
	Oct	23	160	106	41	19	5	3	357
	Nov	22	111	77	45	25	9		289
	Dic	15	96	77	45	19	7	2	261
Total 2014		199	1.229	959	478	233	89	29	3.216
2015	Ene	15	102	95	51	20	8	3	294
	Feb	7	65	58	40	15	6	3	194
	Mar	15	129	118	44	38	9	4	357
	Abr	17	144	96	54	28	8	9	356
	May	21	105	87	44	18	8		283
	Jun	21	128	106	58	39	12	4	368
	Jul	24	154	112	66	22	3	1	382
	Ago	18	127	95	56	30	10	3	339
	Sep	30	122	87	31	20	7	2	299
	Oct	22	171	110	54	21	15		393
	Nov	22	147	93	51	31	11	2	357
	Dic	13	94	82	50	27	11	3	280
Total 2015		225	1.488	1.139	599	309	108	34	3.902
2016	Ene	19	118	115	70	41	12	8	383
	Feb	11	145	87	55	33	9	1	341
	Mar	17	168	124	71	39	10		429
Total 2016		47	431	326	196	113	31	9	1.153
Total		625	3.778	2.822	1.482	771	262	79	9.819

Fuente: Unidad de Registro de Empresas y Sociedades, Ministerio de Economía.

VIII Región – Biobío

A marzo de 2016, se han constituido un total de 12.988 empresas bajo el Registro de Empresas y Sociedades (RES), en la región. Durante el mes se crearon 595 sociedades (5,9% a/a), donde destaca la constitución de Sociedades Individuales de Responsabilidad Limitada (EIRL), cuya proporción alcanzó el 39,0% del total. En tanto, las Sociedades de Responsabilidad Limitada (LTDA) abarcaron 32,3% del total y las Sociedades por Acción el 28,7%.

En lo que va corrido del año, se han constituido 1.511 sociedades en la región.

Cuadro VIII.1: Constitución de Sociedades en el RES según tipo (marzo 2016)

		Ltda	EIRL	SpA	Total	
2013	May	105			105	
	Jun	141			141	
	Jul	158			158	
	Ago	177			177	
	Sep	124			124	
	Oct	167	141		308	
	Nov	138	151		289	
	Dic	150	137		287	
	Total 2013		1.160	429		1.589
	2014	Ene	163	154		317
Feb		141	124		265	
Mar		209	179		388	
Abr		167	154		321	
May		151	168		319	
Jun		150	162		312	
Jul		168	214	43	425	
Ago		159	176	53	388	
Sep		169	170	50	389	
Oct		199	177	56	432	
Nov		144	188	57	389	
Dic		148	153	94	395	
Total 2014		1.968	2.019	353	4.340	
2015	Ene	127	170	57	354	
	Feb	108	109	48	265	
	Mar	203	273	86	562	
	Abr	165	209	88	462	
	May	176	182	93	451	
	Jun	182	225	94	501	
	Jul	169	192	102	463	
	Ago	185	238	131	554	
	Sep	169	230	115	514	
	Oct	168	212	95	475	
	Nov	157	211	127	495	
	Dic	139	218	105	462	
Total 2015		1.948	2.469	1.141	5.558	
2016	Ene	157	212	112	481	
	Feb	145	184	106	435	
	Mar	192	232	171	595	
Total 2016		494	628	389	1.511	
Total		5.570	5.545	1.883	12.998	

Fuente: Unidad de Registro de Empresas y Sociedades, Ministerio de Economía.

Gráfico VIII.1: Variación de la constitución total de sociedades con respecto al mismo mes del año anterior (marzo 2016)

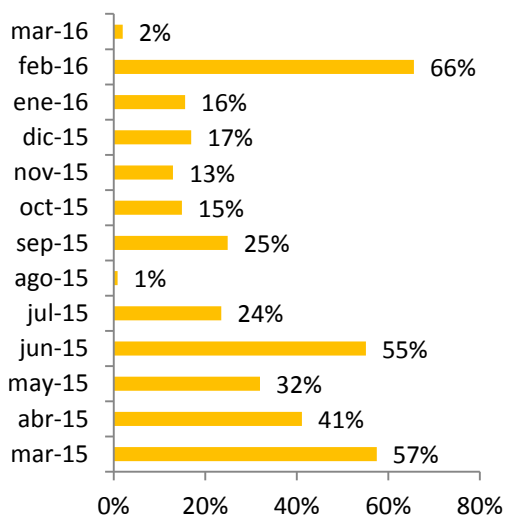

Fuente: Unidad de Registro de Empresas y Sociedades, Ministerio de Economía.

En relación a los socios de las empresas constituidas es posible señalar que, los hombres predominan en la distribución. En efecto, en marzo de 2016, sólo un 29,3% del total son mujeres, mientras que el 70,4% son hombres. En tanto, según tramos etarios, el segmento predominante es el de 25-34 años, seguido por el de 35-44 años. Cubriendo, entre ambos, el 69,7% del total de inscritos en marzo del presente año.

Gráfico VIII.2: Distribución de socios según sexo (marzo 2016)

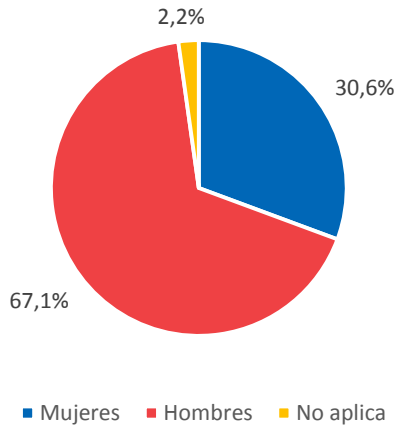

Fuente: Unidad de Registro de Empresas y Sociedades, Ministerio de Economía.

Gráfico VIII.3: Distribución de socios según tramos de edad (marzo 2016)

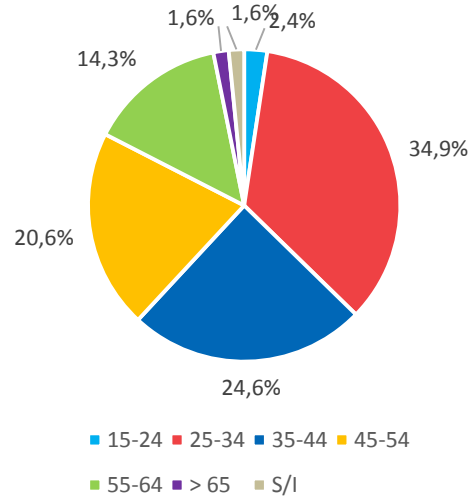

Fuente: Unidad de Registro de Empresas y Sociedades, Ministerio de Economía.

Cuadro VIII.2: Distribución de socios según sexo
(marzo 2016)

		Mujeres	Hombres	No aplica	Total
2013	May	72	158		230
	Jun	100	205		305
	Jul	127	243	2	372
	Ago	140	256	7	403
	Sep	93	171	2	266
	Oct	169	366	1	536
	Nov	160	309	8	477
	Dic	161	312	9	482
	Total 2013		1.022	2.020	29
2014	Ene	167	375	6	548
	Feb	142	296	1	439
	Mar	195	429	7	631
	Abr	162	360	8	530
	May	160	335	4	499
	Jun	151	346	1	498
	Jul	199	454	4	657
	Ago	215	393	3	611
	Sep	199	423	2	624
	Oct	229	464	2	695
	Nov	180	420	7	607
	Dic	178	432	7	617
Total 2014		2.177	4.727	52	6.956
2015	Ene	188	366	1	555
	Feb	144	282	2	428
	Mar	282	573	7	862
	Abr	214	487	3	704
	May	193	507	3	703
	Jun	227	539	2	768
	Jul	203	502	2	707
	Ago	231	580	17	828
	Sep	208	551	10	769
	Oct	210	504	2	716
	Nov	234	509	3	746
	Dic	228	449	1	678
Total 2015		2.562	5.849	53	8.464
2016	Ene	250	478	3	731
	Feb	186	468	3	657
	Mar	266	640	3	909
Total 2016		702	1.586	9	2.297
Total		6.463	14.182	143	20.788

Fuente: Unidad de Registro de Empresas y Sociedades, Ministerio de Economía.

Cuadro VIII.3: Distribución de socios según tramos de edad
(marzo 2016)

		15-24	25-34	35-44	45-54	55-64	> 65	S/I	Total
2013	May	16	85	60	39	26	4		230
	Jun	22	110	98	42	24	9		305
	Jul	27	152	86	55	32	18	2	372
	Ago	43	148	103	64	32	6	7	403
	Sep	29	98	82	37	13	5	2	266
	Oct	48	224	142	66	39	16	1	536
	Nov	34	178	139	67	37	14	8	477
	Dic	38	154	148	80	47	6	9	482
Total 2013		257	1.149	858	450	250	78	29	3.071
2014	Ene	26	200	139	107	50	20	6	548
	Feb	17	175	128	78	28	12	1	439
	Mar	35	242	193	94	50	10	7	631
	Abr	40	176	149	96	49	12	8	530
	May	29	198	156	61	39	12	4	499
	Jun	42	194	136	69	42	14	1	498
	Jul	44	238	199	109	50	13	4	657
	Ago	42	209	182	114	47	14	3	611
	Sep	55	227	182	85	58	15	2	624
	Oct	45	272	210	101	50	16	1	695
	Nov	34	210	182	114	47	13	7	607
	Dic	42	209	177	103	36	43	7	617
Total 2014		451	2.550	2.033	1.131	546	194	51	6.956
2015	Ene	34	185	158	109	54	14	1	555
	Feb	24	155	125	69	38	15	2	428
	Mar	40	301	249	160	72	33	7	862
	Abr	38	249	221	117	54	22	3	704
	May	42	268	222	109	42	17	3	703
	Jun	54	283	215	133	63	18	2	768
	Jul	42	289	199	123	34	18	2	707
	Ago	42	307	239	133	64	26	17	828
	Sep	34	247	264	134	59	21	10	769
	Oct	47	263	204	129	54	17	2	716
	Nov	55	257	225	131	57	18	3	746
	Dic	57	236	193	116	64	11	1	678
Total 2015		509	3.040	2.514	1.463	655	230	53	8.464
2016	Ene	35	268	192	128	86	19	3	731
	Feb	29	229	203	115	52	26	3	657
	Mar	52	366	267	140	58	23	3	909
Total 2016		116	863	662	383	196	68	9	2.297
Total		1.333	7.602	6.067	3.427	1.647	570	142	20.788

Fuente: Unidad de Registro de Empresas y Sociedades, Ministerio de Economía.

IX – Región de La Araucanía

A marzo de 2016, se han constituido un total de 7.311 empresas bajo el Registro de Empresas y Sociedades (RES), en la región. Durante el mes se crearon 305 empresas (-1,0% a/a), donde destaca la constitución de Sociedades Individuales de Responsabilidad Limitada (EIRL), cuya proporción alcanzó el 45,2% del total. En tanto, las Sociedades por Acción abarcaron el 28,9% del total y las Sociedades de Responsabilidad Limitada (LTDA) el 25,9% del total.

En lo que va corrido del año se han constituido 819 sociedades en la región.

Gráfico IX.1: Variación de la constitución total de sociedades con respecto al mismo mes del año anterior (marzo 2016)

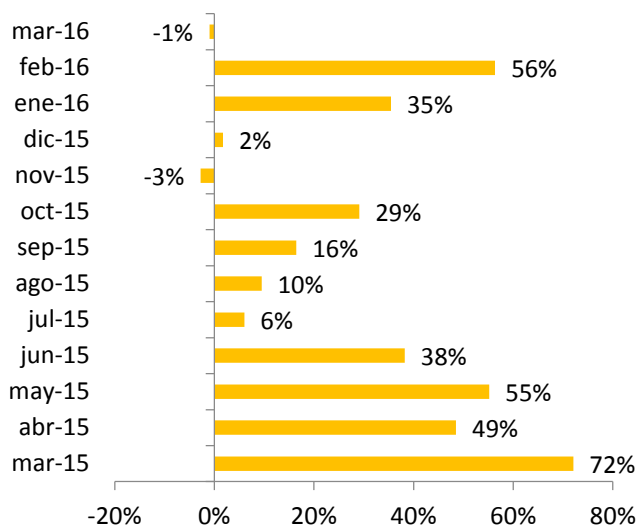

Fuente: Unidad de Registro de Empresas y Sociedades, Ministerio de Economía.

Cuadro IX.1: Constitución de Sociedades en el RES según tipo (marzo 2016)

		Ltda	EIRL	SpA	Total	
2013	May	71			71	
	Jun	77			77	
	Jul	111			111	
	Ago	94			94	
	Sep	77			77	
	Oct	100	112		212	
	Nov	76	111		187	
	Dic	79	92		171	
	Total 2013		685	315		1.000
	2014	Ene	89	92		181
Feb		88	90		178	
Mar		87	92		179	
Abr		74	95		169	
May		69	85		154	
Jun		76	102		178	
Jul		100	115	33	248	
Ago		95	116	31	242	
Sep		86	125	26	237	
Oct		88	106	50	244	
Nov		75	136	44	255	
Dic		81	94	54	229	
Total 2014		1.008	1.248	238	2.494	
2015	Ene	56	98	35	189	
	Feb	61	76	28	165	
	Mar	104	141	63	308	
	Abr	86	111	54	251	
	May	85	114	40	239	
	Jun	82	115	49	246	
	Jul	87	116	60	263	
	Ago	82	133	50	265	
	Sep	92	126	58	276	
	Oct	95	131	89	315	
	Nov	86	100	62	248	
	Dic	76	97	60	233	
Total 2015		992	1.358	648	2.998	
2016	Ene	74	122	60	256	
	Feb	88	103	67	258	
	Mar	79	138	88	305	
Total 2016		241	363	215	819	
Total		2.926	3.284	1.101	7.311	

Fuente: Unidad de Registro de Empresas y Sociedades, Ministerio de Economía.

En relación a los socios de las empresas constituidas, es posible señalar que los hombres predominan en la distribución. En efecto, en marzo de 2016, sólo el 27,9% del total son mujeres, mientras que el 72,1% son hombres. En tanto, según tramos etarios, el segmento predominante es el de 25-34 años seguido por el de 35-44 años, cubriendo entre ambos el 62,5% del total.

Gráfico IX.2: Distribución de socios según sexo (marzo 2016)

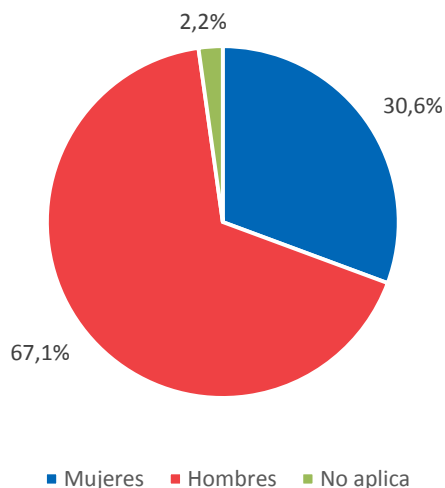

Fuente: Unidad de Registro de Empresas y Sociedades, Ministerio de Economía.

Gráfico IX.3: Distribución de socios según tramos de edad (marzo 2016)

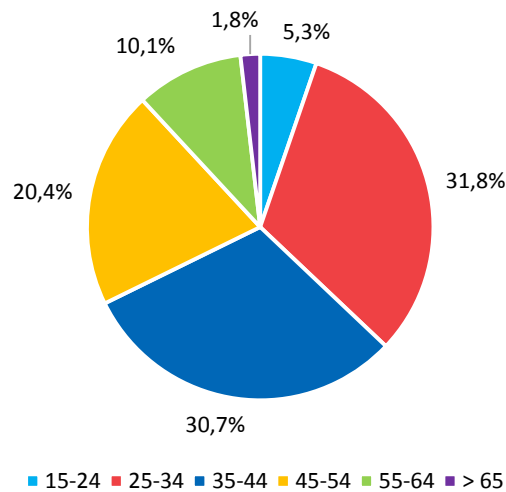

Fuente: Unidad de Registro de Empresas y Sociedades, Ministerio de Economía.

Cuadro IX.2: Constitución de Sociedades en el RES según sexo
(marzo 2016)

Año	Mes	Mujeres	Hombres	No aplica	Total general
2013	May	52	103		155
	Jun	62	102		164
	Jul	73	172	1	246
	Ago	74	130	1	205
	Sep	66	102		168
	Oct	99	238	1	338
	Nov	76	206	2	284
	Dic	97	173	1	271
Total 2013		599	1.226	6	1.831
2014	Ene	109	181	2	292
	Feb	102	184	1	287
	Mar	97	195	2	294
	Abr	94	160	1	255
	May	66	177	3	246
	Jun	90	190		280
	Jul	125	279	5	409
	Ago	125	264		389
	Sep	121	241	2	364
	Oct	107	270	4	381
	Nov	130	253		383
	Dic	104	234	1	339
Total 2014		1.270	2.628	21	3.919
2015	Ene	80	189		269
	Feb	64	183		247
	Mar	143	316	10	469
	Abr	125	243	2	370
	May	126	240	3	369
	Jun	117	270	10	397
	Jul	141	283	9	433
	Ago	145	251	6	402
	Sep	133	277	4	414
	Oct	139	323	6	468
	Nov	138	246	3	387
	Dic	117	228	1	346
Total 2015		1.468	3.049	54	4.571
2016	Ene	136	231		367
	Feb	140	258	10	408
	Mar	122	315		408
Total 2016		398	804	10	1.212
Total		3.735	7.707	91	11.533

Fuente: Unidad de Registro de Empresas y Sociedades, Ministerio de Economía.

Cuadro IX.3: Constitución de Sociedades en el RES por tramo etario
(marzo 2016)

Año	Mes	15-24	25-34	35-44	45-54	55-64	> 65	S/I	Total
2013	May	12	61	38	27	10	7		155
	Jun	12	54	55	21	16	6		164
	Jul	18	101	73	25	16	12	1	246
	Ago	18	74	53	37	18	4	1	205
	Sep	20	51	52	21	15	9		168
	Oct	37	126	92	46	21	15	1	338
	Nov	28	98	84	47	17	8	2	284
	Dic	17	101	83	29	32	8	1	271
Total 2013		162	666	530	253	145	69	6	1.831
2014	Ene	18	105	88	54	19	6	2	292
	Feb	15	94	85	67	21	4	1	287
	Mar	17	97	92	48	25	13	2	294
	Abr	13	94	79	38	25	5	1	255
	May	19	89	71	38	17	9	3	246
	Jun	23	103	91	32	26	5		280
	Jul	24	168	109	64	27	12	5	409
	Ago	32	138	117	63	23	16		389
	Sep	21	121	120	66	25	9	2	364
	Oct	22	127	117	65	39	7	4	381
	Nov	20	147	108	58	38	12		383
	Dic	21	112	120	51	22	12	1	339
Total 2014		245	1.395	1.197	644	307	110	21	3.919
2015	Ene	18	95	61	66	25	4		269
	Feb	19	88	74	48	14	4		247
	Mar	14	173	149	61	46	16	10	469
	Abr	20	142	110	51	39	6	2	370
	May	11	135	118	69	25	8	3	369
	Jun	18	160	107	56	31	15	10	397
	Jul	18	152	126	68	39	21	9	433
	Ago	25	152	136	53	21	9	6	402
	Sep	30	154	111	70	34	11	4	414
	Oct	41	155	126	77	48	15	6	468
	Nov	15	149	115	65	30	10	3	387
	Dic	31	118	97	64	29	6	1	346
Total 2015		260	1.673	1.330	748	381	125	54	4.571
2016	Ene	19	137	111	53	36	11		367
	Feb	22	157	108	69	34	8	10	408
	Mar	23	139	134	89	44	8		421
Total 2016		64	433	353	211	114	27	10	1.212
Total		731	4.167	3.410	1.856	947	331	91	11.533

Fuente: Unidad de Registro de Empresas y Sociedades, Ministerio de Economía.

X - Región de Los Lagos

A marzo de 2016, se han constituido un total de 7.877 empresas bajo el Registro de Empresas y Sociedades (RES), en la región. Durante el mes se crearon 342 empresas (3,3% a/a), donde destaca la constitución de las Sociedades por Acción con un 43,6% del total. En tanto, las Sociedades Individuales de Responsabilidad Limitada (EIRL), alcanzaron un 33,0% y las Sociedades de Responsabilidad Limitada (LTDA) un 23,4% .

En lo que va corrido del año se han constituido 867 sociedades en la región.

Gráfico X.1: Variación de la constitución total de sociedades con respecto al mismo mes del año anterior (marzo 2016)

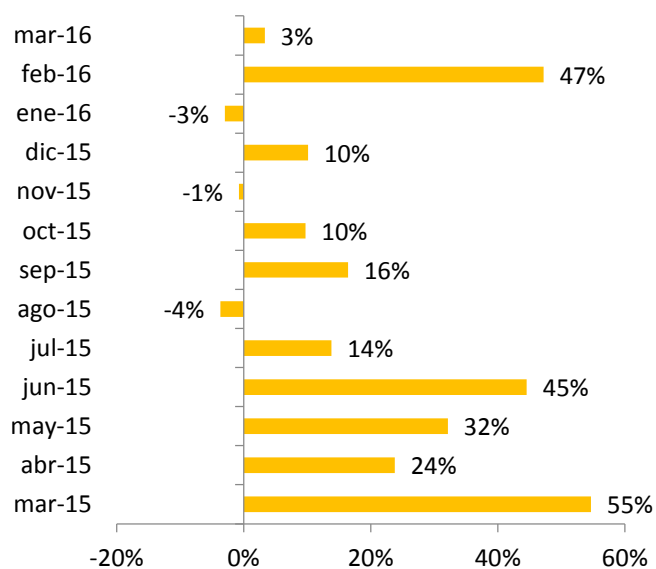

Fuente: Unidad de Registro de Empresas y Sociedades, Ministerio de Economía.

Cuadro X.1: Constitución de Sociedades en el RES según tipo (marzo 2016)

		Ltda	EIRL	SpA	Total
2013	May	72			72
	Jun	80			80
	Jul	91			91
	Ago	98			98
	Sep	80			80
	Oct	123	100		223
	Nov	89	78		167
	Dic	75	86		161
Total 2013		708	264		972
2014	Ene	89	88		177
	Feb	89	78		167
	Mar	101	113		214
	Abr	87	94		181
	May	94	99		193
	Jun	95	107		202
	Jul	104	113	44	261
	Ago	97	119	56	272
	Sep	101	120	35	256
	Oct	126	124	69	319
	Nov	102	109	60	271
	Dic	78	97	62	237
Total 2014		1.163	1.261	326	2.750
2015	Ene	79	121	71	271
	Feb	53	84	41	178
	Mar	93	147	91	331
	Abr	73	90	61	224
	May	69	107	79	255
	Jun	91	103	98	292
	Jul	80	122	95	297
	Ago	69	119	74	262
	Sep	92	115	91	298
	Oct	84	131	135	350
	Nov	84	84	101	269
	Dic	67	97	97	261
Total 2015		934	1.320	1.034	3.288
2016	Ene	69	97	97	263
	Feb	58	90	114	262
	Mar	80	113	149	342
Total 2016		207	300	360	867
Total		3.012	3.145	1.720	7.877

Fuente: Unidad de Registro de Empresas y Sociedades, Ministerio de Economía.

En relación a los socios de las empresas constituidas, es posible señalar que los hombres predominan en la distribución. En efecto, en marzo del 2016 sólo un 30,6% del total son mujeres, mientras que el 67,1% son hombres. En tanto, según tramos etarios, el segmento predominante es el de 35-44 años seguido por el de 25-34 años, cubriendo entre ambos el 64,1% del total.

Gráfico X.2: Distribución de socios según sexo (marzo 2016)

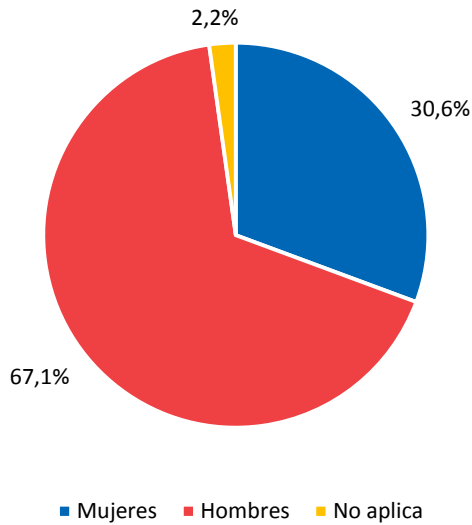

Fuente: Unidad de Registro de Empresas y Sociedades, Ministerio de Economía.

Gráfico X.3: Distribución de socios según tramos de edad (marzo 2016)

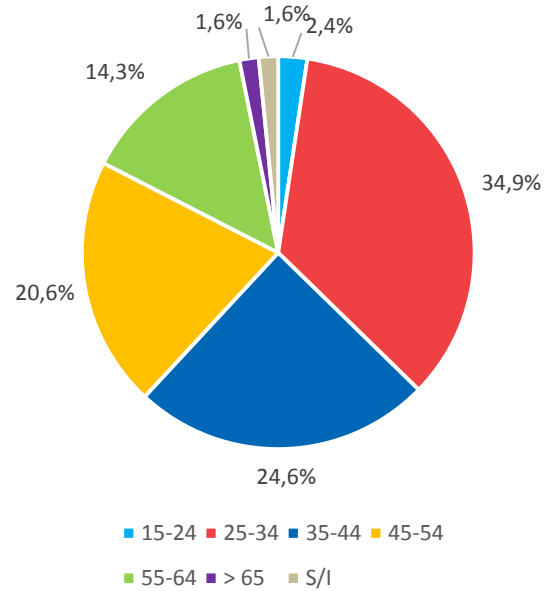

Fuente: Unidad de Registro de Empresas y Sociedades, Ministerio de Economía.

**Cuadro X.2: Constitución de Sociedades en el RES según sexo
(marzo 2016)**

		Mujeres	Hombres	No aplica	Total
2013	May	51	95	1	147
	Jun	48	124	3	175
	Jul	68	127	1	196
	Ago	62	145	1	208
	Sep	66	106	6	178
	Oct	122	242	5	369
	Nov	91	184	1	276
	Dic	76	173	4	253
	Total 2013		584	1.196	22
2014	Ene	97	190	3	290
	Feb	94	183	2	279
	Mar	122	214	3	339
	Abr	87	199	5	291
	May	107	199	3	309
	Jun	103	206	1	310
	Jul	127	262	6	395
	Ago	120	297	6	423
	Sep	127	254	10	391
	Oct	149	351	6	506
	Nov	128	270	5	403
	Dic	127	233		360
Total 2014		1.388	2.858	50	4.296
2015	Ene	120	287	3	410
	Feb	87	170	2	259
	Mar	148	313	6	467
	Abr	101	235	4	340
	May	113	256	2	371
	Jun	149	292	5	446
	Jul	131	313	1	445
	Ago	125	244	3	372
	Sep	138	308	2	448
	Oct	141	349	10	500
	Nov	132	291	7	430
	Dic	123	258	4	385
Total 2015		1.508	3.316	49	4.873
2016	Ene	137	258	8	403
	Feb	121	249	6	376
	Mar	152	333	11	496
Total 2016		410	840	25	1.275
Total		3.890	8.210	146	12.246

Fuente: Unidad de Registro de Empresas y Sociedades, Ministerio de Economía.

Cuadro X.3: Constitución de Sociedades en el RES por tramo etario (marzo 2016)

Año	Mes	14-24	25-34	35-44	45-54	55-64	> 65	S/I	Total
2013	May	7	72	47	10	8	2	1	147
	Jun	14	69	50	25	9	5	3	175
	Jul	13	67	55	42	18		1	196
	Ago	21	70	69	32	14	1	1	208
	Sep	12	69	57	24	6	4	6	178
	Oct	31	132	114	59	24	4	5	369
	Nov	20	101	84	47	19	4	1	276
	Dic	11	82	83	47	18	8	4	253
Total 2013		129	662	559	286	116	28	22	1.802
2014	Ene	12	106	98	47	19	5	3	290
	Feb	13	104	92	42	22	4	2	279
	Mar	11	118	121	56	24	6	3	339
	Abr	10	99	84	71	16	6	5	291
	May	14	125	91	60	9	7	3	309
	Jun	19	98	106	63	13	10	1	310
	Jul	18	158	118	62	29	4	6	395
	Ago	23	158	130	68	29	9	6	423
	Sep	21	135	107	75	32	11	10	391
	Oct	37	178	135	98	41	11	6	506
	Nov	19	124	135	77	28	15	5	403
	Dic	24	133	113	56	25	9		360
Total 2014		221	1.536	1.330	775	287	97	50	4.296
2015	Ene	15	141	143	60	30	18	3	410
	Feb	13	78	75	60	25	6	2	259
	Mar	9	156	158	96	37	5	6	467
	Abr	18	124	121	45	21	7	4	340
	May	16	133	132	57	27	4	2	371
	Jun	26	165	139	77	26	8	5	446
	Jul	25	155	140	82	35	7	1	445
	Ago	23	122	120	75	23	6	3	372
	Sep	35	152	149	69	33	8	2	448
	Oct	20	201	152	88	21	8	10	500
	Nov	22	135	148	69	34	15	7	430
	Dic	21	126	111	81	34	8	4	385
Total 2015		243	1.688	1.588	859	346	100	49	4.873
2016	Ene	16	152	124	63	34	6	8	403
	Feb	10	104	129	80	40	7	6	376
	Mar	26	171	147	82	41	18	11	496
Total 2016		52	427	400	225	115	31	25	1.275
Total		644	4.313	3.877	2.145	864	256	146	12.496

Fuente: Unidad de Registro de Empresas y Sociedades, Ministerio de Economía.

XI- Región de Aisén

A marzo de 2016, se han constituido un total de 1.444 empresas bajo el Registro de Empresas y Sociedades (RES), en la región. Durante el mes se crearon 55 empresas (-27,6% a/a), donde destaca la constitución de Sociedades Individuales de Responsabilidad Limitada (EIRL), cuya proporción alcanzó el 65,5% del total. En tanto, las Sociedades de Responsabilidad Limitada (LTDA) abarcaron el 20,0% y las Sociedades por Acción con un 14,5% del total.

En lo que va corrido del año se han constituido 118 sociedades en la región.

Gráfico XI.1: Variación de la constitución total de sociedades con respecto al mismo mes del año anterior (marzo 2016)

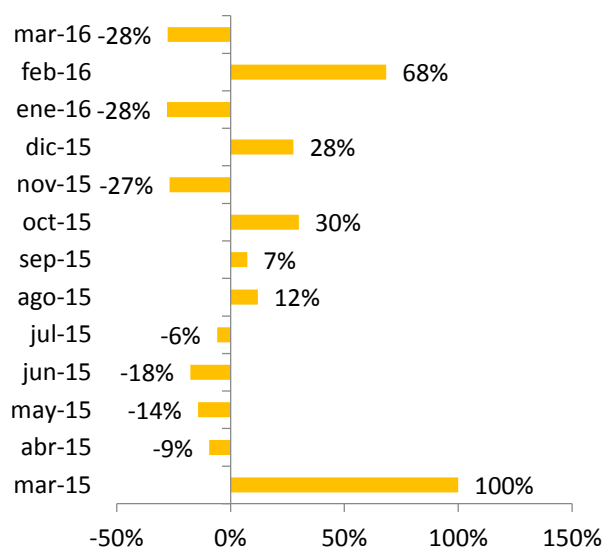

Fuente: Unidad de Registro de Empresas y Sociedades, Ministerio de Economía.

Cuadro XI.1: Constitución de Sociedades en el RES según tipo (marzo 2016)

		Ltda	EIRL	SpA	Total	
2013	May	9			9	
	Jun	24			24	
	Jul	11			11	
	Ago	20			20	
	Sep	12			12	
	Oct	21	24		45	
	Nov	19	24		43	
	Dic	12	23		35	
	Total 2013		128	71	199	
	2014	Ene	15	30		45
		Feb	13	19		32
		Mar	16	22		38
Abr		17	26		43	
May		20	36		56	
Jun		22	29		51	
Jul		11	37	3	51	
Ago		13	35	2	50	
Sep		17	33	4	54	
Oct		14	33	3	50	
Nov		13	41	2	56	
Dic		9	18	2	29	
Total 2014		180	359	16	555	
2015	Ene	12	31		43	
	Feb	6	11	2	19	
	Mar	24	43	9	76	
	Abr	11	18	10	39	
	May	13	26	9	48	
	Jun	11	23	8	42	
	Jul	14	30	4	48	
	Ago	13	35	8	56	
	Sep	15	39	4	58	
	Oct	17	43	5	65	
	Nov	6	32	3	41	
	Dic	12	19	6	37	
Total 2015		154	350	68	572	
2016	Ene	5	22	4	31	
	Feb	4	23	5	32	
	Mar	11	36	8	55	
Total 2016		20	81	17	118	
Total		482	861	101	1.444	

Fuente: Unidad de Registro de Empresas y Sociedades, Ministerio de Economía.

En relación a los socios de las empresas constituidas, es posible señalar que los hombres predominan en la distribución. En efecto, en marzo del 2016 sólo el 33,8% del total son mujeres, mientras que el 63,8% son hombres. En tanto, según tramos etarios, el segmento predominante es el de 35-44 años seguido por el de 25-34 años, cubriendo entre ambos el 66,3% del total.

Gráfico XI.2: Distribución de socios según sexo (marzo 2016)

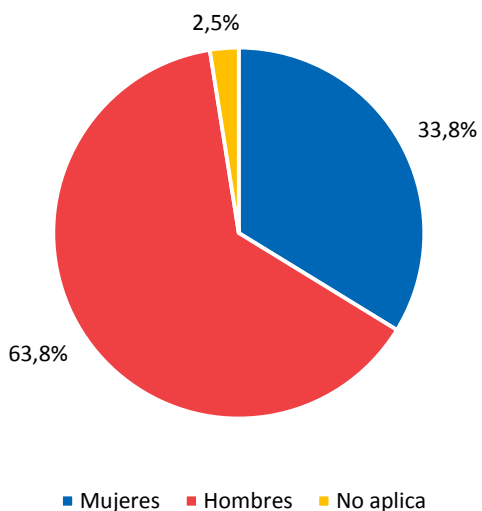

Fuente: Unidad de Registro de Empresas y Sociedades, Ministerio de Economía.

Gráfico XI.3: Distribución de socios según tramos de edad (marzo 2016)

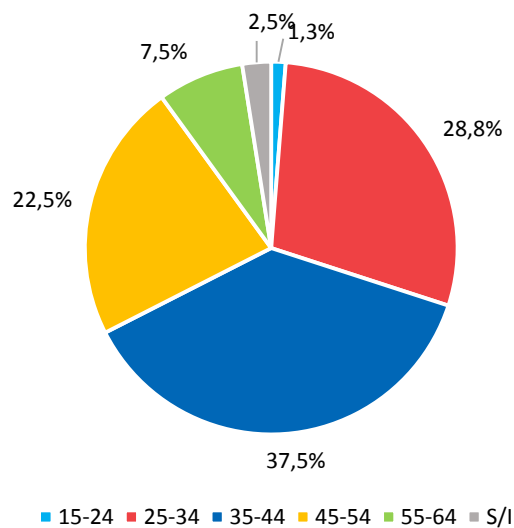

Fuente: Unidad de Registro de Empresas y Sociedades, Ministerio de Economía.

Cuadro XI.2: Constitución de Sociedades en el RES según sexo
(marzo 2016)

		Mujeres	Hombres	No aplica	Total
2013	May	10	13		23
	Jun	23	38		61
	Jul	9	16		25
	Ago	12	37		49
	Sep	6	22		28
	Oct	25	44		69
	Nov	20	47		67
	Dic	23	26		49
Total 2013		128	243		371
2014	Ene	19	45		64
	Feb	18	31		49
	Mar	18	44		62
	Abr	25	39		64
	May	23	55	1	79
	Jun	26	48		74
	Jul	21	48		69
	Ago	19	46	3	68
	Sep	35	47		82
	Oct	24	46		70
	Nov	28	64	3	95
	Dic	15	26	1	42
Total 2014		271	539	8	818
2015	Ene	26	33		59
	Feb	14	16	1	31
	Mar	37	78		115
	Abr	18	39		57
	May	23	51	1	75
	Jun	13	49		62
	Jul	22	47	4	73
	Ago	24	48		72
	Sep	33	43		76
	Oct	24	60	2	86
	Nov	14	36	1	51
	Dic	16	39	2	57
Total 2015		264	539	11	814
2016	Ene	18	25		43
	Feb	15	31		46
	Mar	27	51	2	80
Total 2016		60	107	2	169
Total		723	1.428	21	2.172

Fuente: Unidad de Registro de Empresas y Sociedades, Ministerio de Economía.

Cuadro XI.3: Constitución de Sociedades en el RES por tramo etario
(marzo 2016)

		15-24	25-34	35-44	45-54	55-64	> 65	S/I	Total
2013	May	2	6	8	4	3			23
	Jun	2	14	27	11	6	1		61
	Jul	2	7	9	3	1	3		25
	Ago	2	21	12	9	1	4		49
	Sep	1	11	7	5	3	1		28
	Oct	1	13	19	25	9	2		69
	Nov	2	29	18	10	8			67
	Dic	4	18	18	6	3			49
Total 2013		16	119	118	73	34	11		371
2014	Ene	2	28	16	6	9	3		64
	Feb	3	20	11	10	3	2		49
	Mar	2	22	27	8	3			62
	Abr	1	23	19	14	3	4		64
	May	3	26	31	12	6		1	79
	Jun		34	19	15	2	4		74
	Jul	2	31	20	5	9	2		69
	Ago		29	21	9	3	3	3	68
	Sep	2	28	32	9	8	3		82
	Oct	2	25	22	14	4	3		70
	Nov	2	26	26	22	14	2	3	95
	Dic	3	9	17	6	4	2	1	42
Total 2014		22	301	261	130	68	28	8	818
2015	Ene	3	25	19	8	3	1		59
	Feb	2	12	7	5	4		1	31
	Mar	3	39	43	19	7	4		115
	Abr		20	19	15	2	1		57
	May		25	26	16	5	2	1	75
	Jun	3	14	31	9	3	2		62
	Jul	4	25	22	12	6		4	73
	Ago	1	28	20	15	8			72
	Sep	1	29	23	13	9	1		76
	Oct	2	30	26	17	8	1	2	86
	Nov	3	18	19	6	2	2	1	51
	Dic	1	17	20	12	4	1	2	57
Total 2015		23	282	275	147	61	15	11	814
2016	Ene	2	14	13	4	9	1		43
	Feb	2	17	16	8	2	1		46
	Mar	1	23	30	18	6		2	80
Total 2016		5	54	59	30	17	2	2	169
Total		66	756	713	380	180	56	21	2.172

Fuente: Unidad de Registro de Empresas y Sociedades, Ministerio de Economía.

XII – Región de Magallanes

A marzo de 2016, se han constituido un total de 1.773 empresas bajo el Registro de Empresas y Sociedades (RES), en la región. Durante el mes se crearon 72 empresas (-22,6% a/a), donde destaca la constitución de Sociedades Individuales de Responsabilidad Limitada (EIRL), cuya proporción alcanzó el 55,6% del total. En tanto, las Sociedades de Responsabilidad Limitada (LTDA) abarcaron el 22,2% al igual que las las Sociedades por Acción.

En lo que va corrido del año se han constituido 192 sociedades en la región.

Gráfico XII.1: Variación de la constitución total de sociedades con respecto al mismo mes del año anterior (marzo 2016)

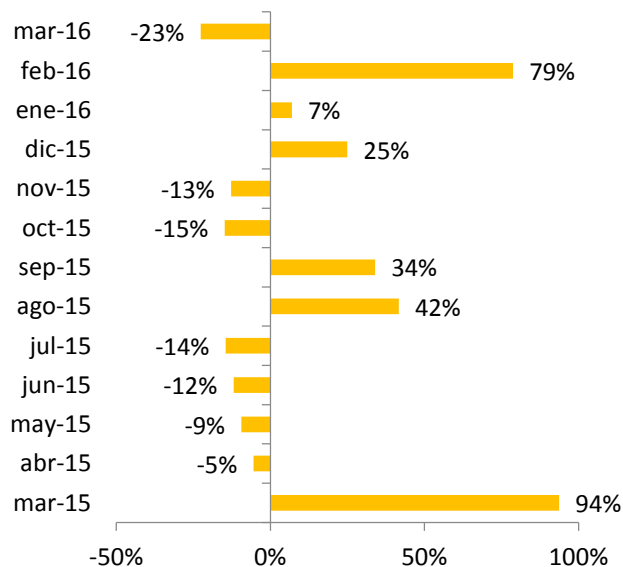

Fuente: Unidad de Registro de Empresas y Sociedades, Ministerio de Economía.

Cuadro XII.1: Constitución de Sociedades en el RES según tipo (marzo 2016)

Año	Mes	Ltda	EIRL	SpA	Total	
2013	May	11			11	
	Jun	22			22	
	Jul	34			34	
	Ago	27			27	
	Sep	18			18	
	Oct	11	25		36	
	Nov	14	23		37	
	Dic	9	20		29	
	Total 2013		146	68		214
	2014	Ene	21	21		42
		Feb	11	18		29
		Mar	18	30		48
Abr		20	35		55	
May		25	28		53	
Jun		22	45		67	
Jul		21	41	7	69	
Ago		19	27	2	48	
Sep		20	24	6	50	
Oct		23	46	12	81	
Nov		19	31	5	55	
Dic		17	27	8	52	
Total 2014		236	373	40	649	
2015	Ene	17	28	12	57	
	Feb	10	19	4	33	
	Mar	29	44	20	93	
	Abr	19	30	3	52	
	May	13	24	11	48	
	Jun	15	32	12	59	
	Jul	12	28	19	59	
	Ago	16	42	10	68	
	Sep	21	32	14	67	
	Oct	19	22	28	69	
	Nov	15	13	20	48	
	Dic	18	27	20	65	
Total 2015		204	341	173	718	
2016	Ene	17	30	14	61	
	Feb	18	25	16	59	
	Mar	16	40	16	72	
Total 2016		51	95	46	192	
Total		637	877	259	1.773	

Fuente: Unidad de Registro de Empresas y Sociedades, Ministerio de Economía.

En relación a los socios de las empresas constituidas, es posible señalar que los hombres predominan en la distribución. En efecto, en marzo del 2016 sólo el 38,6% del total son mujeres, mientras que el 61,4% son hombres. En tanto, según tramos etarios, el segmento predominante es el de 35-44 años seguido por el de 25-34 años, cubriendo entre ambos el 66,3% del total.

Gráfico XII.2: Distribución de socios según sexo (marzo 2016)

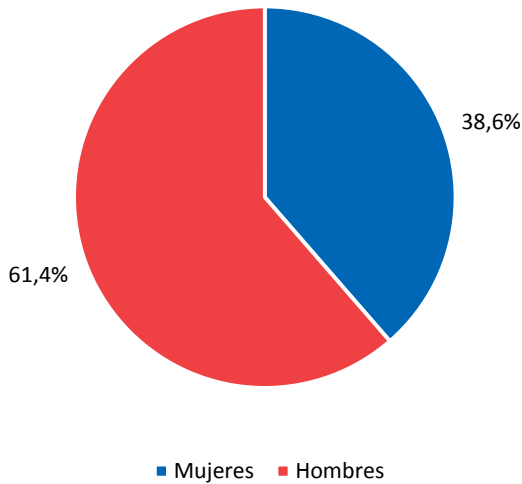

Fuente: Unidad de Registro de Empresas y Sociedades, Ministerio de Economía.

Gráfico XII.3: Distribución de socios según tramos de edad (marzo 2016)

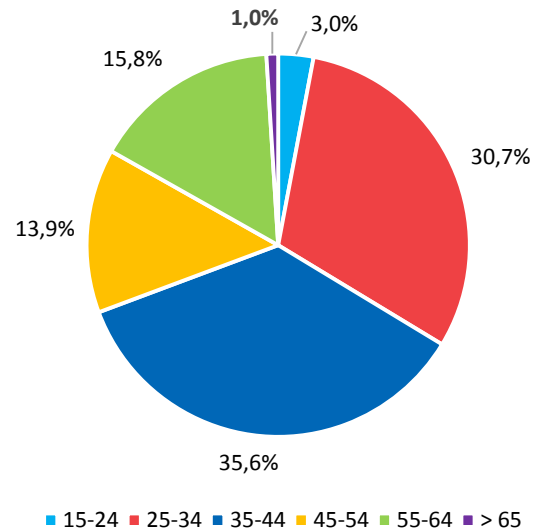

Fuente: Unidad de Registro de Empresas y Sociedades, Ministerio de Economía.

Cuadro XII.2: Constitución de Sociedades en el RES según sexo
(marzo 2016)

		Mujeres	Hombres	No aplica	Total
2013	May	7	20		27
	Jun	20	26		46
	Jul	36	41		77
	Ago	25	33	1	59
	Sep	10	29		39
	Oct	19	32	1	52
	Nov	18	34	1	53
	Dic	9	30		39
Total 2013		144	245	3	392
2014	Ene	24	43		67
	Feb	11	29		40
	Mar	26	45		71
	Abr	37	44		81
	May	17	66		83
	Jun	31	61		92
	Jul	33	64		97
	Ago	24	47	1	72
	Sep	23	57	2	82
	Oct	34	80		114
	Nov	23	56		79
	Dic	28	55	7	90
Total 2014		311	647	10	968
2015	Ene	31	50		81
	Feb	13	33	1	47
	Mar	50	94	4	148
	Abr	25	51	1	77
	May	24	47		71
	Jun	26	60		86
	Jul	22	58	3	83
	Ago	36	62		98
	Sep	36	58		94
	Oct	32	76	1	109
	Nov	16	54		70
	Dic	30	61		91
Total 2015		341	704	10	1.055
2016	Ene	26	56	5	87
	Feb	27	62	5	94
	Mar	39	62		101
Total 2016		92	180	10	282
Total		888	1.776	33	2.697

Fuente: Unidad de Registro de Empresas y Sociedades, Ministerio de Economía.

Cuadro XII.3: Constitución de Sociedades en el RES por tramo etario
(marzo 2016)

		15-24	25-34	35-44	45-54	55-64	> 65	S/I	Total
2013	May		11	2	10	4			27
	Jun	2	16	13	6	5	4		46
	Jul	9	17	24	17	9	1		77
	Ago	6	24	16	9	2	1	1	59
	Sep	6	15	11	6	1			39
	Oct	4	20	13	9	4	1	1	52
	Nov	2	31	11	5	2	1	1	53
	Dic	1	14	7	10	6	1		39
Total 2013		30	148	97	72	33	9	3	392
2014	Ene	2	25	21	8	10	1		67
	Feb	3	14	11	7	5			40
	Mar		28	21	8	7	7		71
	Abr	4	27	19	19	11	1		81
	May		36	22	14	8	3		83
	Jun	8	31	32	11	8	2		92
	Jul	5	38	29	18	6	1		97
	Ago	2	18	22	21	8		1	72
	Sep	3	30	26	17	3	1	2	82
	Oct	5	44	35	15	12	3		114
	Nov	2	29	28	13	7			79
	Dic	4	23	24	18	10	4	7	90
Total 2014		38	343	290	169	95	23	10	968
2015	Ene	3	20	23	24	6	5		81
	Feb	4	8	15	14	5		1	47
	Mar	9	46	37	41	9	2	4	148
	Abr	4	18	28	20	5	1	1	77
	May	3	24	15	20	8	1		71
	Jun	3	37	24	17	4	1		86
	Jul	3	25	28	18	5	1	3	83
	Ago	3	37	30	15	10	3		98
	Sep	7	32	29	20	6			94
	Oct	5	48	27	18	9	1	1	109
	Nov	5	21	24	15	4	1		70
	Dic	3	27	28	17	12	4		91
Total 2015		52	343	308	239	83	20	10	1.055
2016	Ene	3	29	27	17	5	1	5	87
	Feb	4	25	39	15	5	1	5	94
	Mar	3	31	36	14	16	1		101
Total 2016		10	85	102	46	26	3	10	282
Total		130	919	797	526	237	55	33	2.697

Fuente: Unidad de Registro de Empresas y Sociedades, Ministerio de Economía.

XIII Región- Metropolitana

A marzo de 2016, se han constituido un total de 72.596 empresas bajo el Registro de Empresas y Sociedades (RES), en la región. Durante el mes se crearon 3.143 empresas (1,9% a/a), siendo la distribución según tipo bastante similar. Las Sociedades por Acción representaron 39,5%, las Sociedades Individuales de Responsabilidad Limitada (EIRL), representaron el 33,9%, mientras que las Sociedades de Responsabilidad Limitada (LTDA) el 26,6%.

En lo que va corrido del año se han constituido 8.369 sociedades en la región.

Cuadro XIII.1: Constitución de Sociedades en el RES según tipo (marzo 2016)

		Ltda	EIRL	SpA	Total
2013	May	1.005			1.005
	Jun	1.127			1.127
	Jul	1.266			1.266
	Ago	1.190			1.190
	Sep	777			777
	Oct	973	812		1.785
	Nov	1.005	781		1.786
	Dic	767	679		1.446
	Total 2013	8.110	2.272		10.382
	2014	Ene	880	806	
Feb		743	749		1.492
Mar		1.042	916		1.958
Abr		960	842		1.802
May		1.057	786		1.843
Jun		793	842	1	1.636
Jul		909	907	429	2.245
Ago		947	879	541	2.367
Sep		811	850	530	2.191
Oct		949	889	641	2.479
Nov		798	845	576	2.219
Dic		653	701	592	1.946
Total 2014	10.542	10.012	3.310	23.864	
2015	Ene	746	871	707	2.324
	Feb	484	576	474	1.534
	Mar	989	1.141	953	3.083
	Abr	849	911	783	2.543
	May	773	853	806	2.432
	Jun	816	866	855	2.537
	Jul	849	949	975	2.773
	Ago	730	815	843	2.388
	Sep	820	906	1.010	2.736
	Oct	839	945	1.065	2.849
	Nov	675	845	987	2.507
	Dic	624	691	960	2.275
Total 2015	9.194	10.369	10.418	29.981	
2016	Ene	728	906	1.052	2.686
	Feb	676	857	1.007	2.540
	Mar	837	1.066	1.240	3.143
Total 2016	2.241	2.829	3.299	8.369	
Total	30.087	25.482	17.027	72.596	

Fuente: Unidad de Registro de Empresas y Sociedades, Ministerio de Economía.

Gráfico XIII.1: Variación de la constitución total de sociedades con respecto al mismo mes del año anterior (marzo 2016)

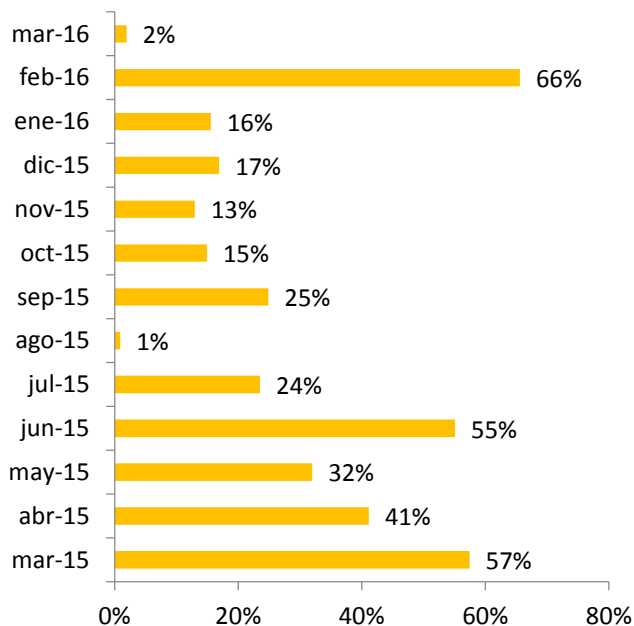

Fuente: Unidad de Registro de Empresas y Sociedades, Ministerio de Economía.

En relación a los socios de las empresas constituidas, es posible señalar que los hombres predominan en la distribución. En efecto, en marzo del 2016 sólo el 29,9% del total son mujeres, mientras que el 68,4% son hombres. En tanto, según tramos etarios, el segmento predominante es el de 25-34 años seguido por el de 35-44 años, cubriendo entre ambos el 66,8% del total.

Gráfico XIII.2: Distribución de socios según sexo (marzo 2016)

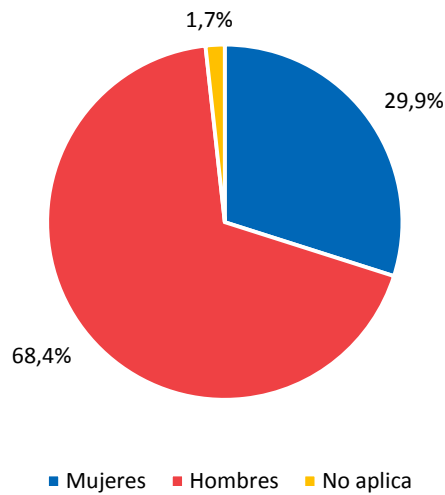

Fuente: Unidad de Registro de Empresas y Sociedades, Ministerio de Economía.

Gráfico XIII.3: Distribución de socios según tramos de edad (marzo 2016)

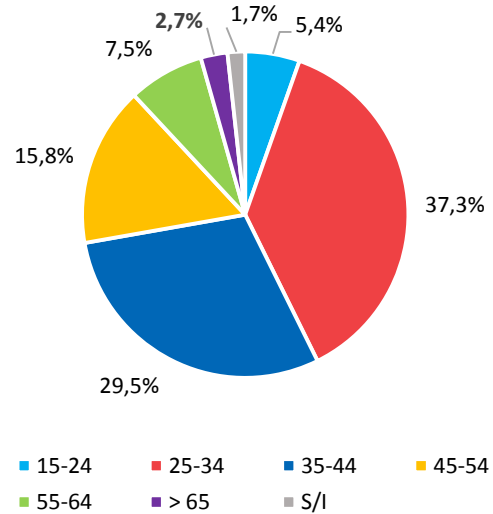

Fuente: Unidad de Registro de Empresas y Sociedades, Ministerio de Economía.

Cuadro XIII.2: Constitución de Sociedades en el RES según sexo
(marzo 2016)

		Mujeres	Hombres	No aplica	Total
2013	May	721	1.472	8	2.201
	Jun	851	1.624	23	2.498
	Jul	945	1.806	61	2.812
	Ago	905	1.688	41	2.634
	Sep	608	1.079	16	1.703
	Oct	917	2.021	63	3.001
	Nov	966	2.068	77	3.111
	Dic	776	1.653	42	2.471
Total 2013		6.689	13.411	331	20.431
2014	Ene	856	1.901	51	2.808
	Feb	727	1.644	29	2.400
	Mar	1.046	2.204	45	3.295
	Abr	898	2.081	72	3.051
	May	1.009	2.101	48	3.158
	Jun	862	1.755	38	2.655
	Jul	1.110	2.415	61	3.586
	Ago	1.171	2.685	58	3.914
	Sep	1.077	2.431	62	3.570
	Oct	1.239	2.785	70	4.094
	Nov	1.095	2.460	68	3.623
	Dic	907	2.148	73	3.128
Total 2014		11.997	26.610	675	39.282
2015	Ene	1.102	2.507	55	3.664
	Feb	743	1.577	38	2.358
	Mar	1.480	3.258	61	4.799
	Abr	1.237	2.700	73	4.010
	May	1.151	2.576	78	3.805
	Jun	1.284	2.660	94	4.038
	Jul	1.372	2.900	107	4.379
	Ago	1.182	2.497	75	3.754
	Sep	1.297	2.890	155	4.342
	Oct	1.335	3.029	83	4.447
	Nov	1.173	2.675	109	3.957
	Dic	1.080	2.378	94	3.552
Total 2015		14.436	31.647	1.022	47.105
2016	Ene	1.271	2.769	75	4.115
	Feb	1.177	2.599	75	3.851
	Mar	1.444	3.300	84	4.828
Total 2016		3.892	8.668	234	12.794
Total		37.014	80.336	2.262	119.612

Fuente: Unidad de Registro de Empresas y Sociedades, Ministerio de Economía.

**Cuadro XIII.3: Constitución de Sociedades en el RES por tramo etario
(marzo 2016)**

Año	Mes	15-24	25-34	35-44	45-54	55-64	> 65	S/I	Total
2013	May	229	949	571	273	116	55	8	2.201
	Jun	224	1.019	684	317	165	66	23	2.498
	Jul	239	1.184	740	352	171	65	61	2.812
	Ago	226	1.089	689	362	161	66	41	2.634
	Sep	180	703	430	232	110	32	16	1.703
	Oct	261	1.249	808	417	153	50	63	3.001
	Nov	316	1.175	864	438	178	63	77	3.111
	Dic	299	939	675	331	144	41	42	2.471
Total 2013		1.974	8.307	5.461	2.722	1.198	438	331	20.431
2014	Ene	190	1.131	812	392	170	62	51	2.808
	Feb	139	986	691	336	172	47	29	2.400
	Mar	200	1.316	1.004	444	222	64	45	3.295
	Abr	184	1.240	872	456	176	52	71	3.051
	May	243	1.243	935	447	176	63	51	3.158
	Jun	184	1.050	757	379	179	68	38	2.655
	Jul	274	1.433	982	506	251	80	60	3.586
	Ago	301	1.576	1.096	568	243	73	57	3.914
	Sep	254	1.386	1.049	479	260	82	60	3.570
	Oct	329	1.603	1.171	577	266	78	70	4.094
	Nov	310	1.429	1.002	505	225	85	67	3.623
	Dic	263	1.128	873	489	242	61	72	3.128
Total 2014		2.871	15.521	11.244	5.578	2.582	815	671	39.282
2015	Ene	214	1.351	1.104	597	257	86	55	3.664
	Feb	121	862	758	376	166	38	37	2.358
	Mar	302	1.774	1.499	731	329	103	61	4.799
	Abr	220	1.521	1.269	591	244	92	73	4.010
	May	229	1.459	1.152	564	249	75	77	3.805
	Jun	246	1.467	1.230	642	279	80	94	4.038
	Jul	311	1.657	1.295	632	287	90	107	4.379
	Ago	244	1.466	1.126	517	260	69	72	3.754
	Sep	288	1.700	1.234	629	261	75	155	4.342
	Oct	294	1.638	1.389	645	299	101	81	4.447
	Nov	290	1.531	1.164	554	239	70	109	3.957
	Dic	252	1.388	965	536	260	58	93	3.552
Total 2015		3.011	17.814	14.185	7.014	3.130	937	1.014	47.105
2016	Enero	193	1.496	1.344	621	306	81	74	4.115
	Feb	164	1.465	1.144	617	281	107	73	3.851
	Mar	261	1.800	1.426	765	364	128	84	4.828
Total 2016		618	4.761	3.914	2.003	951	315	231	12.794
Total		8.474	46.403	34.804	17.317	7.861	2.505	2.247	119.612

Fuente: Unidad de Registro de Empresas y Sociedades, Ministerio de Economía.

XIV Región- Los Ríos

A marzo de 2016, se han constituido un total de 3.126 empresas bajo el Registro de Empresas y Sociedades (RES), en la región. Durante el mes se crearon 126 empresas (-11,3% a/a), donde destaca la constitución de Sociedades Individuales de Responsabilidad Limitada (EIRL), cuya proporción alcanzó el 40,5% del total. En tanto, las Sociedades por Acción abarcaron el 30,2% y las Sociedades de Responsabilidad Limitada (LTDA) el 29,4% del total.

En lo que va corrido del año se han constituido 345 sociedades en la región.

Cuadro XIV.1: Constitución de Sociedades en el RES según tipo (marzo 2016)

Año	Mes	Ltda	EIRL	SpA	Total
2013	May	20			20
	Jun	33			33
	Jul	28			28
	Ago	38			38
	Sep	38			38
	Oct	31	63		94
	Nov	27	47		74
	Dic	34	32		66
Total 2013		249	142		391
2014	Ene	46	48		94
	Feb	34	49		83
	Mar	28	48		76
	Abr	35	41		76
	May	21	47		68
	Jun	35	48		83
	Jul	25	49	10	84
	Ago	45	50	7	102
	Sep	40	73	14	127
	Oct	43	55	20	118
	Nov	31	51	27	109
	Dic	23	28	17	68
Total 2014		406	587	95	1.088
2015	Ene	28	52	19	99
	Feb	16	38	9	63
	Mar	54	62	26	142
	Abr	32	34	19	85
	May	26	35	15	76
	Jun	35	53	21	109
	Jul	37	71	28	136
	Ago	36	46	25	107
	Sep	32	52	21	105
	Oct	49	61	40	150
	Nov	42	62	29	133
	Dic	26	42	29	97
Total 2015		413	608	281	1.302
2016	Ene	36	50	25	111
	Feb	26	51	31	108
	Mar	37	51	38	126
Total 2016		99	152	94	345
Total		1.167	1.489	470	3.126

Fuente: Unidad de Registro de Empresas y Sociedades, Ministerio de Economía.

Gráfico XIV.1: Variación de la constitución total de sociedades con respecto al mismo mes del año anterior (marzo 2016)

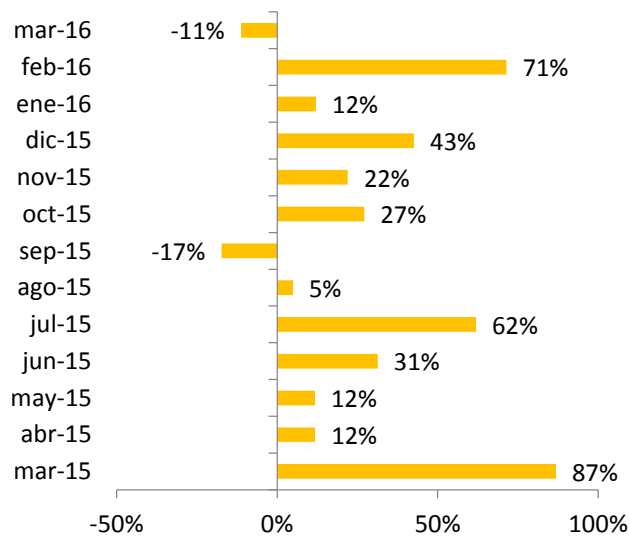

Fuente: Unidad de Registro de Empresas y Sociedades, Ministerio de Economía.

En relación a los socios de las empresas constituidas, es posible señalar que los hombres predominan en la distribución. En efecto, en marzo del 2016 sólo el 29,5% del total son mujeres, mientras que el 67,9% son hombres. En tanto, según tramos etarios, el segmento predominante es el de 25-34 años seguido por el de 35-44 años, cubriendo entre ambos el 66,3% del total.

Gráfico XIV.2: Distribución de socios según sexo (marzo 2016)

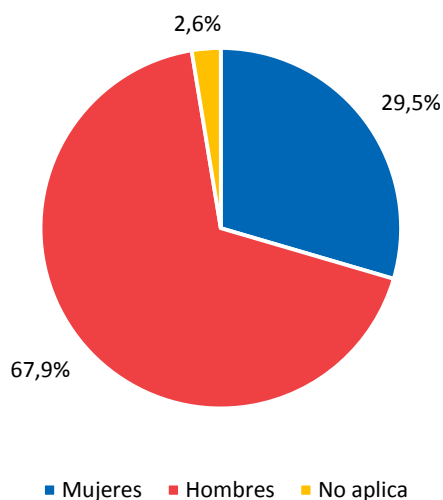

Fuente: Unidad de Registro de Empresas y Sociedades, Ministerio de Economía.

Gráfico XIV.3: Distribución de socios según tramos de edad (marzo 2016)

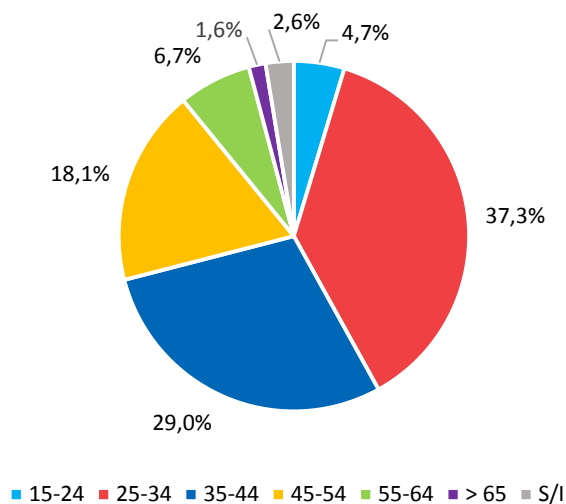

Fuente: Unidad de Registro de Empresas y Sociedades, Ministerio de Economía.

Cuadro XIV.2: Constitución de Sociedades en el RES según sexo
(marzo 2016)

		Mujeres	Hombres	No aplica	Total
2013	May	16	26		42
	Jun	23	49	2	74
	Jul	24	35	1	60
	Ago	22	58	1	81
	Sep	36	49	1	86
	Oct	27	100		127
	Nov	35	72	3	110
	Dic	38	69		107
Total 2013		221	458	8	687
2014	Ene	41	103	1	145
	Feb	45	86		131
	Mar	33	73		106
	Abr	40	77		117
	May	22	68		90
	Jun	42	84		126
	Jul	33	86	1	120
	Ago	53	111		164
	Sep	63	124	1	188
	Oct	48	124	4	176
	Nov	48	113	1	162
	Dic	28	69		97
Total 2014		496	1.118	8	1.622
2015	Ene	41	97	1	139
	Feb	27	53	1	81
	Mar	71	150	1	222
	Abr	46	92		138
	May	34	82	2	118
	Jun	59	101		160
	Jul	79	117	1	197
	Ago	52	109	1	162
	Sep	39	107	1	147
	Oct	80	140	1	221
	Nov	72	128	1	201
	Dic	47	92	2	141
Total 2015		647	1.268	12	1.927
2016	Ene	50	111	1	162
	Feb	45	101		146
	Mar	57	131	5	193
Total 2016		152	343	6	501
Total		1.516	3.187	34	4.737

Fuente: Unidad de Registro de Empresas y Sociedades, Ministerio de Economía.

Cuadro XIV.3: Constitución de Sociedades en el RES por tramo etario
(marzo 2016)

		15-24	25-34	35-44	45-54	55-64	> 65	S/I	Total
2013	May	2	20	15	5				42
	Jun	6	32	22	7	3	2	2	74
	Jul	6	17	18	10	8		1	60
	Ago	11	21	24	17	4	3	1	81
	Sep	2	31	26	17	6	3	1	86
	Oct	4	38	38	35	5	7		127
	Nov	8	29	35	19	10	6	3	110
	Dic	3	38	37	16	11	2		107
Total 2013		42	226	215	126	47	23	8	687
2014	Ene	10	45	49	25	13	2	1	145
	Feb	6	45	42	20	7	11		131
	Mar	8	29	36	24	7	2		106
	Abr	1	28	47	31	7	3		117
	May	4	39	25	13	7	2		90
	Jun	4	58	33	19	9	3		126
	Jul	7	47	35	19	9	2	1	120
	Ago	8	62	44	32	10	8		164
	Sep	10	64	52	36	18	7	1	188
	Oct	9	57	48	46	10	2	4	176
	Nov	8	59	46	33	10	5	1	162
	Dic	6	31	22	26	8	4		97
Total 2014		81	564	479	324	115	51	8	1.622
2015	Ene	2	50	49	22	12	3	1	139
	Feb	5	31	17	11	12	4	1	81
	Mar	11	81	60	44	17	8	1	222
	Abr	7	47	51	18	9	6		138
	May	11	48	29	20	6	3	1	118
	Jun	12	54	42	34	15	3		160
	Jul	12	56	63	38	20	7	1	197
	Ago	11	49	50	35	14	2	1	162
	Sep	9	50	39	34	11	3	1	147
	Oct	14	84	57	34	19	12	1	221
	Nov	9	73	55	39	18	6	1	201
	Dic	8	43	43	26	14	5	2	141
Total 2015		111	666	555	355	167	62	11	1.927
2016	Ene	10	62	38	29	15	7	1	162
	Feb	5	43	48	33	11	6		146
	Mar	9	72	56	35	13	3	5	193
Total 2016		24	177	142	97	39	16	6	501
Total		258	1.633	1.391	902	368	152	33	4.737

Fuente: Unidad de Registro de Empresas y Sociedades, Ministerio de Economía.

XV- Región de Arica y Parinacota

A marzo de 2016, se han constituido un total de 1.742 empresas bajo el Registro de Empresas y Sociedades (RES), en la región. Durante el mes se crearon 77 empresas (5,5% a/a), donde destaca la constitución de Sociedades Individuales de Responsabilidad Limitada (EIRL), cuya proporción alcanzó el 50,6% del total. En tanto, las Sociedades de Responsabilidad Limitada (LTDA) abarcaron el 28,6% y las Sociedades por Acción con un 20,8% del total.

En lo que va corrido del año se han constituido 181 sociedades en la región.

Gráfico XV.1: Variación de la constitución total de sociedades con respecto al mismo mes del año anterior (marzo 2016)

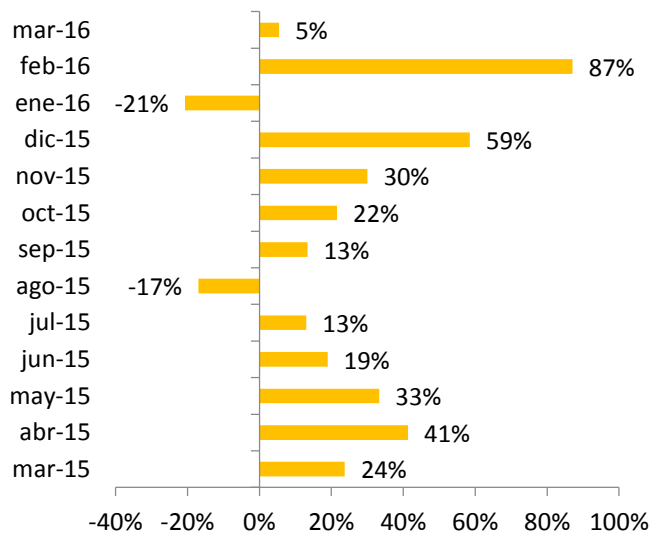

Fuente: Unidad de Registro de Empresas y Sociedades, Ministerio de Economía.

Cuadro XV.1: Constitución de Sociedades en el RES según tipo (marzo 2016)

Año	Mes	Ltda	EIRL	SpA	Total	
2013	May	6			6	
	Jun	16			16	
	Jul	30			30	
	Ago	18			18	
	Sep	17			17	
	Oct	19	32		51	
	Nov	16	19		35	
	Dic	17	22		39	
	Total 2013		139	73		212
	2014	Ene	19	18		37
		Feb	16	26		42
		Mar	21	38		59
Abr		13	33		46	
May		16	29		45	
Jun		18	40		58	
Jul		27	41	1	69	
Ago		23	28	2	53	
Sep		18	39	3	60	
Oct		20	27	4	51	
Nov		18	25	7	50	
Dic		13	25	3	41	
Total 2014		222	369	20	611	
2015	Ene	25	29	4	58	
	Feb	10	19	2	31	
	Mar	30	40	3	73	
	Abr	23	30	12	65	
	May	21	34	5	60	
	Jun	20	41	8	69	
	Jul	26	39	13	78	
	Ago	16	24	4	44	
	Sep	25	33	10	68	
	Oct	18	32	12	62	
	Nov	32	27	6	65	
	Dic	25	31	9	65	
Total 2015		271	379	88	738	
2016	Ene	12	25	9	46	
	Feb	18	32	8	58	
	Mar	22	39	16	77	
Total 2016		52	96	33	181	
Total		684	917	141	1.742	

Fuente: Unidad de Registro de Empresas y Sociedades, Ministerio de Economía.

En relación a los socios de las empresas constituidas, es posible señalar que los hombres predominan en la distribución. En efecto, en marzo del 2016 sólo el 34,1% del total son mujeres, mientras el 64,3% son hombres. En tanto, según tramos etarios, el segmento predominante es el de 25-34 años seguido por el de 35-44 años, cubriendo entre ambos el 59,5% del total.

Gráfico XV.2: Distribución de socios según sexo (marzo 2016)

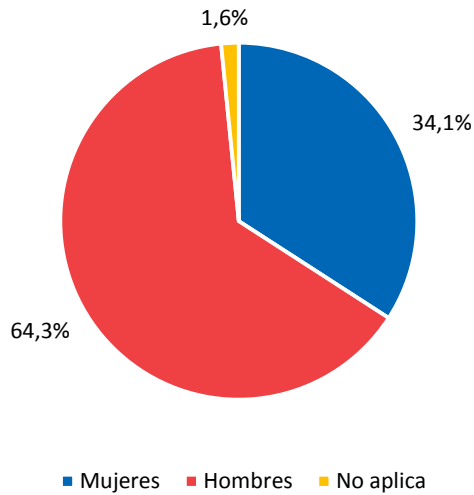

Fuente: Unidad de Registro de Empresas y Sociedades, Ministerio de Economía.

Gráfico XV.3: Distribución de socios según tramos de edad (marzo 2016)

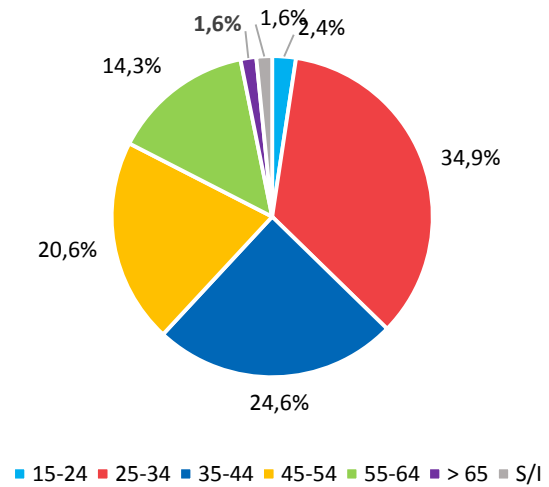

Fuente: Unidad de Registro de Empresas y Sociedades, Ministerio de Economía.

Cuadro XV.2: Constitución de Sociedades en el RES según sexo
(marzo 2016)

		Mujeres	Hombres	No aplica	Total
2013	May	4	8		12
	Jun	8	27		35
	Jul	18	51		69
	Ago	16	42		58
	Sep	13	26	1	40
	Oct	24	53		77
	Nov	15	43		58
	Dic	24	34	1	59
Total 2013		122	284	2	408
2014	Ene	13	47	2	62
	Feb	20	41		61
	Mar	28	57		85
	Abr	17	46		63
	May	17	51		68
	Jun	41	54		95
	Jul	31	96	1	128
	Ago	48	69		117
	Sep	35	50		85
	Oct	29	58	1	88
	Nov	29	66	4	99
	Dic	44	71	1	116
Total 2014		352	706	9	1.067
2015	Ene	32	68	2	102
	Feb	17	30	1	48
	Mar	81	95		176
	Abr	35	64	2	101
	May	29	56		85
	Jun	37	56	4	97
	Jul	38	82	1	121
	Ago	21	50	1	72
	Sep	36	74	2	112
	Oct	23	70	2	95
	Nov	31	93	3	127
	Dic	21	72	1	94
Total 2015		401	810	19	1.230
2016	Ene	19	51	1	71
	Feb	35	55	1	91
	Mar	43	81	2	126
Total 2016		97	187	4	288
Total		972	1.987	34	2.993

Fuente: Unidad de Registro de Empresas y Sociedades, Ministerio de Economía.

Cuadro XV.3: Constitución de Sociedades en el RES por tramo etario
(marzo 2016)

		15-24	25-34	35-44	45-54	55-64	> 65	S/I	Total
2013	May	1	3	6	2				12
	Jun	3	10	7	9	3	3		35
	Jul	1	32	23	3	5	5		69
	Ago	5	8	18	17	8	2		58
	Sep	4	17	13	2	3		1	40
	Oct	5	38	17	11	3	3		77
	Nov	7	19	13	13	5	1		58
	Dic	3	24	16	13	2		1	59
Total 2013		29	151	113	70	29	14	2	408
2014	Ene	1	21	23	7	4	4	2	62
	Feb	7	18	17	12	6	1		61
	Mar	4	30	26	19	4	2		85
	Abr	1	31	19	4	6	2		63
	May	1	21	26	10	8	2		68
	Jun	4	41	19	17	14			95
	Jul	8	51	38	22	8		1	128
	Ago	8	44	29	15	16	5		117
	Sep	2	28	27	12	11	5		85
	Oct	3	26	34	13	8	3	1	88
	Nov	5	40	20	14	10	6	4	99
	Dic	9	32	27	18	22	7	1	116
Total 2014		53	383	305	163	117	37	9	1.067
2015	Ene	6	25	27	19	14	9	2	102
	Feb	2	15	15	6	6	3	1	48
	Mar	4	58	39	32	28	15		176
	Abr	4	29	37	14	8	7	2	101
	May	7	31	22	13	11	1		85
	Jun	4	39	19	22	8	1	4	97
	Jul	4	38	36	25	16	1	1	121
	Ago	2	28	21	13	6	1	1	72
	Sep	1	48	33	16	8	4	2	112
	Oct	5	34	33	16	2	3	2	95
	Nov	5	46	39	20	7	7	3	127
	Dic	5	44	16	16	9	3	1	94
Total 2015		49	435	337	212	123	55	19	1.230
2016	Ene	3	28	15	9	12	3	1	71
	Feb	6	35	26	16	4	3	1	91
	Mar	3	44	31	26	18	2	2	126
Total 2016		12	107	72	51	34	8	4	288
Total		143	1.076	827	496	303	114	34	2.993

Fuente: Unidad de Registro de Empresas y Sociedades, Ministerio de Economía.