

Constitución de Sociedades febrero 2016

Durante el mes de febrero de 2016, se constituyeron entre el régimen general (Diario Oficial) y el Registro de Empresas y Sociedades (RES) 7.931 empresas en el país. De estas constituciones, el 68,8% se hizo a través del Registro de Empresas y Sociedades (RES) más conocido como Empresas en un Día y el 31,2% restante, a través del Diario Oficial.

Respecto al mismo mes del año anterior, la creación mensual de empresas aumentó en **31,5%**. Este aumento se descompone en una caída de **10,9%** de los registros mensuales en el Diario Oficial y un aumento de **67,6%** de los registros del RES.

Respecto a la variación mensual, se puede apreciar una caída en el número de constituciones en el Diario Oficial al igual que en el RES. Así, la creación de empresas a través del régimen tradicional (Diario Oficial), cayó 14,4% respecto del mes anterior, mientras que en el caso del portal de Empresas en un Día (E1D) disminuyó un 2,3%.

Tabla 1: Constitución de sociedades (2015 y 2016)

Mes	RES	Diario Oficial	Total
ene-15	4.791	3.358	8.149
feb-15	3.253	2.780	6.033
mar-15	6.481	3.048	9.529
abr-15	5.201	3.276	8.477
may-15	5.062	2.992	8.054
jun-15	5.432	3.178	8.610
jul-15	5.848	3.202	9.050
ago-15	5.338	3.531	8.869
sep-15	5.743	3.107	8.850
oct-15	6.126	3.307	9.433
nov-15	5.492	3.390	8.888
dic-15	4.938	3.035	7.972
Total 2015	63.705	38.204	101.909
Ene-16	5.582	2.894	8.476
Feb-16	5.453	2.475	7.931
Total 2016	11.035	5.372	16.407

Fuente: MINECON y Diario Oficial.

Nota 1: Las cifras de constitución de empresas del régimen general desde enero de 2014 a diciembre de 2015, fueron entregadas por el Diario Oficial.

Nota 2: Las cifras de constitución para noviembre y diciembre de 2015 difieren del informe de diciembre de 2015 debido a una revisión de datos preliminares.

A la fecha no es posible constituir Sociedades Anónimas mediante el portal de Empresas en un Día, por lo tanto este tipo de sociedades se constituye únicamente a través del Diario Oficial. Para el resto de las sociedades, el RES supera al Diario Oficial en número de nuevos registros.

Cabe destacar que desde el 1 de julio de 2016 se podrán constituir Sociedades Anónimas Cerradas y Sociedades de Garantía Recíproca en la plataforma de "Tu Empresa en un Día". La constitución de Sociedades Colectivas Comerciales, Sociedades en Comandita Simples, Sociedades en Comandita por Acciones y Sociedades de Garantía Recíproca se encuentra disponible desde el 1 de julio de 2015, no obstante, a la fecha no se registra ninguna constitución de estos tipos de sociedades bajo el Registro de Empresas y Sociedades.

A su vez, desde el 27 de agosto de 2015, la plataforma "Tu Empresa en un Día" incorporó nuevos servicios para los emprendedores, tales como verificar el nombre de la marca y del dominio de la empresa que se desea constituir, permitir el chequeo de factibilidad territorial para la agilización de trámites de patentes en 35 comunas y un nuevo servicio de atención al usuario.

Gráfico 1: Distribución de constituciones de sociedades según tipo
(Número de constituciones, febrero 2016)

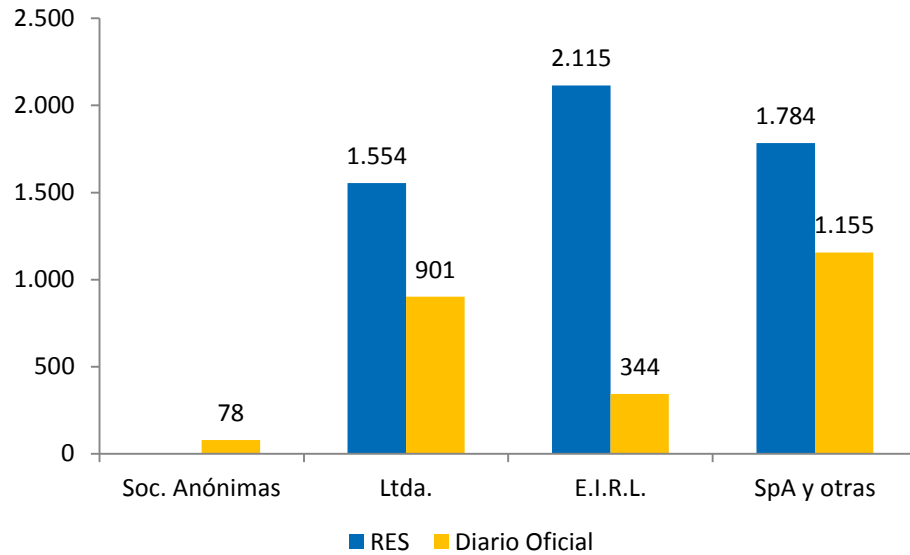

Fuente: MINECON.

Nota: Datos de Diario Oficial desagregados por tipo de empresa obtenidos desde la página web y pueden variar respecto de lo reportado en la Tabla 1.

Gráfico 2: Composición de constituciones de sociedades según sistema
(Participación en el total, febrero 2016)

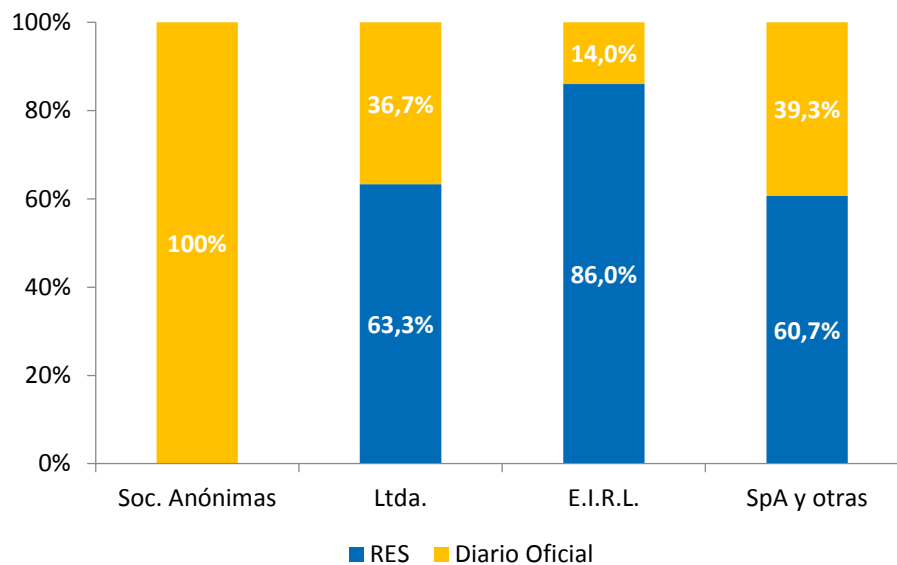

Fuente: MINECON y Diario Oficial.

Nota: Datos de Diario Oficial desagregados por tipo de empresa obtenidos desde la página web y pueden variar respecto de lo reportado en la Tabla 1.

Gráfico 3: Evolución histórica de la constitución de sociedades Diario Oficial y RES (enero 2007 – febrero 2016)

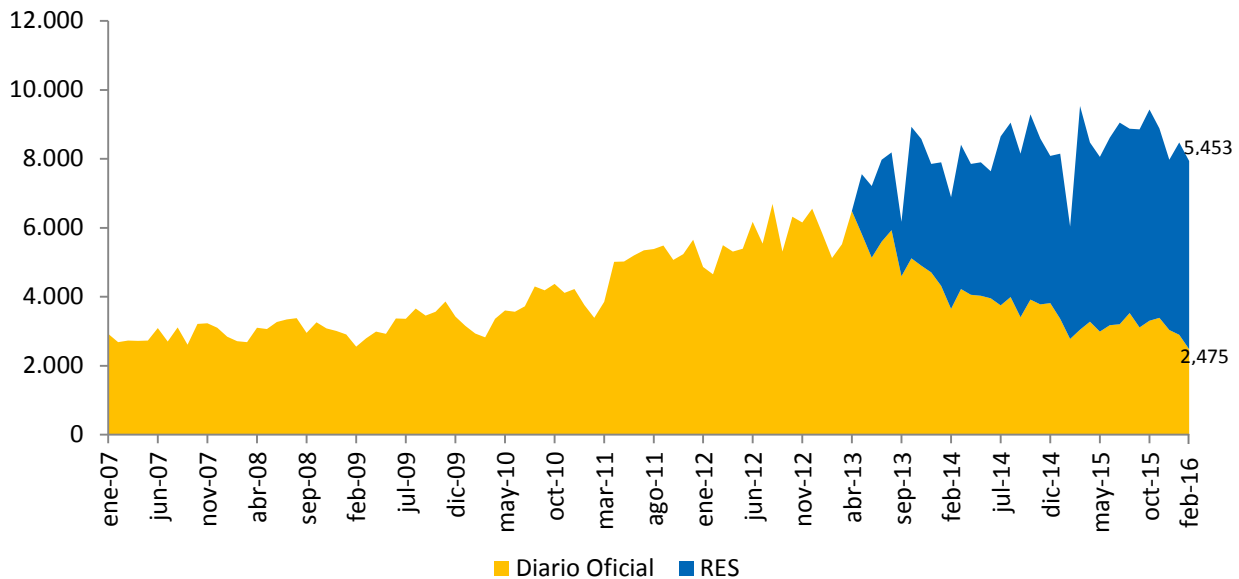

Fuente: MINECON y Diario Oficial.

Registro de Empresas y Sociedades (RES)

La plataforma web www.tuempresaenundia.cl comenzó a funcionar el 1 de mayo de 2013. Inicialmente, se permitía constituir solo Sociedades de Responsabilidad Limitada (Ltda.). Luego, en octubre de ese mismo año se incorporaron las Sociedades Individuales de Responsabilidad Limitada (E.I.R.L.), en julio del 2014 las Sociedades por Acciones (SpA) y, por último, en julio de 2015 las Sociedades Colectivas Comerciales, Sociedades en Comandita Simples, Sociedades en Comandita por Acciones y Sociedades de Garantía Recíproca.

Desde la fecha de inicio de la plataforma al 31 de enero de 2016, se han constituido **146.915** sociedades, con un promedio de **137** constituciones por día (191 constituciones si sólo se consideran días hábiles).

El promedio de constituciones en lo que va corrido del presente año es de 91 (130 en días hábiles), mientras que a lo largo de todo el año 2015 fue de 175 (244 en días hábiles).

Gráfico 4: Número de constituciones promedio por día y por día hábil

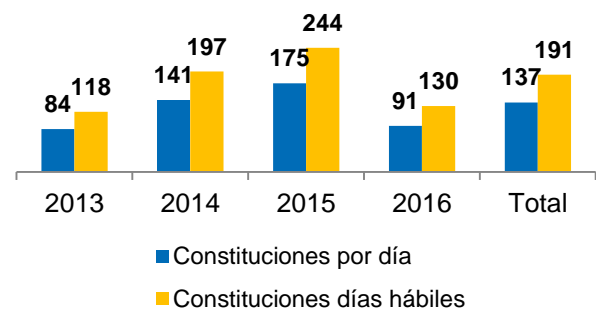

Fuente: RES, MINECON.

Nota 1: 2013: desde mayo a diciembre 2013; 2014: desde enero a diciembre 2014; 2015: enero a diciembre 2015. Total: desde mayo 2013 a diciembre 2015.

Nota 2: Las diferencias en un día para el año 2013 y 2014 que se observan respecto al informe del mes pasado se deben a redondeo de las cifras decimales.

Durante el mes de febrero se constituyeron por el RES **5.453** sociedades. Donde, **1.554** fueron Sociedades de Responsabilidad Limitada (Ltda.), **2.115** Sociedades Individuales de Responsabilidad Limitada (E.I.R.L.) y **1.784** Sociedades por Acciones (SpA). A la fecha no se registra ninguna constitución de Sociedades Colectivas Comerciales, Sociedades

en Comandita Simples ni Sociedades en Comandita por Acciones.

Gráfico 5: Evolución constituciones en el RES, por mes según tipo (mayo 2013 - febrero 2016)

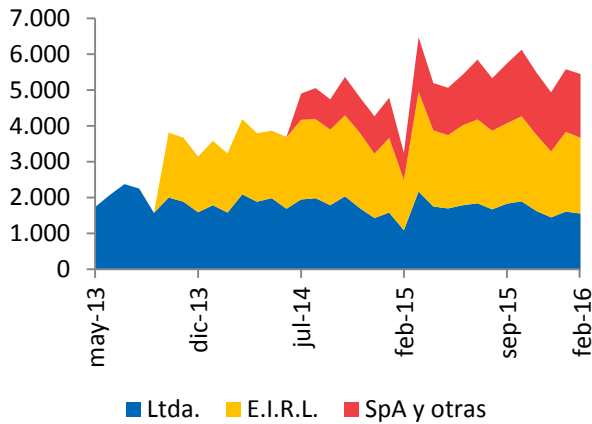

Fuente: RES, MINECON

De tal modo, durante el mes de febrero, las E.I.R.L. constituyeron la mayoría de las constituciones en el RES con un 38,8 % del total. En segundo lugar se ubicaron las SpA y otras con un 32,7 % y, por último, las LtDa. con un 28,5 %.

Gráfico 6: Distribución según tipo (febrero 2016)

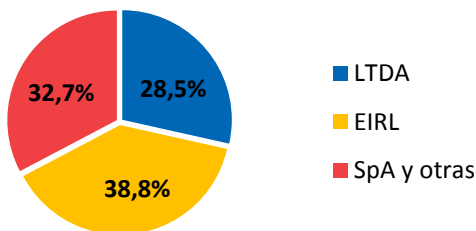

Fuente: RES, MINECON.

En total, se contabilizan 8.247 socios entre todas las sociedades constituidas a través del RES durante febrero. Al desagregar según sexo, se puede observar que el 66,9% de los socios son hombres, y tan sólo un 31,6% mujeres. El restante 1,5% de los socios no informa género.

Gráfico 7: Distribución por sexo (febrero 2016)

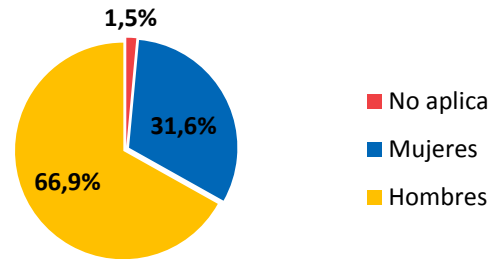

Fuente: RES, MINECON.

Por otro lado, el 83,2% de los socios que componen las sociedades del RES se distribuyen en un rango etario de entre 25 y 54 años.

Tabla 2: Distribución de los socios por edad (febrero 2016)

Tramo etario	Socios	%
15-24	366	4,4%
25-34	2.991	36,3%
35-44	2.458	29,8%
45-54	1.412	17,1%
55-64	658	8,0%
> 65	242	2,9%
Sin información	120	1,5%
Total general	8.247	100%

Fuente: RES, MINECON.

A nivel regional, la Región Metropolitana concentra la mayoría de constituciones del RES con un 46,6% del total. En segundo lugar se encuentra la Región de Valparaíso con un 10,1%, seguida por la Región del Biobío con un 8%.

Tabla 3: Constitución de sociedades en el RES a nivel regional, según tipo (febrero 2016)

Región	Ltda.	E.I.R.L.	SpA	Total
I	43	52	12	107
II	61	103	69	233
III	45	43	15	103
IV	59	98	61	218
V	153	245	154	552
VI	89	117	53	259
VII	71	92	66	229
VIII	145	184	106	435
IX	88	103	67	258
X	58	90	114	262
XI	4	23	5	32
XII	18	25	16	59
XIII	676	857	1,007	2,540
XIV	26	51	31	108
XV	18	32	8	58
Total	1,554	2,115	1,784	5,453

Fuente: RES, MINECON

Finalmente, para mayor detalle, se presenta una tabla con la constitución de sociedades según mes y tipo de sociedad.

Tabla 4: Constitución de sociedades en el RES por mes y tipo (2015 y 2016)

Mes	Ltda.	E.I.R.L.	SpA y otras	Total
ene-15	1.583	2.079	1.129	4.791
feb-15	1.094	1.403	756	3.253
mar-15	2.173	2.774	1.534	6.481
abr-15	1.757	2.122	1.322	5.201
may-15	1.696	2.046	1.320	5.062
jun-15	1.787	2.233	1.412	5.432
jul-15	1.840	2.346	1.662	5.848
ago-15	1.669	2.203	1.466	5.338
sep-15	1.832	2.245	1.666	5.743
oct-15	1.898	2.373	1.855	6.126
nov-15	1.629	2.120	1.743	5.492
dic-15	1.448	1.838	1.652	4.938
Total 2015	20.406	25.782	17.517	67.705
ene-16	1.614	2.216	1.752	5.582
feb-16	1.554	2.115	1.784	5.453
Total 2016	3.168	4.331	3.536	11.035

Fuente: RES, MINECON.

Anexo A.-

Tabla A.1: Constitución de sociedades
(mayo 2013 a febrero 2016)

		RES	Diario Oficial	Total	
2013	may	1.733	5.820	7.553	
	jun	2.077	5.132	7.209	
	jul	2.381	5.594	7.975	
	ago	2.252	5.930	8.182	
	sep	1.575	4.595	6.170	
	oct	3.817	5.114	8.931	
	nov	3.674	4.899	8.573	
	dic	3.146	4.709	7.855	
	Total 2013		20.655	41.793	62.448
	2014	ene	3.583	4.315	7.898
feb		3.237	3.647	6.884	
mar		4.188	4.223	8.411	
abr		3.794	4.056	7.850	
may		3.872	4.030	7.902	
jun		3.687	3.954	7.641	
jul		4.904	3.749	8.653	
ago		5.056	3.995	9.051	
sep		4.746	3.405	8.151	
oct		5.374	3.919	9.293	
nov		4.804	3.780	8.584	
dic		4.275	3.813	8.088	
Total 2014		51.520	46.886	98.406	
2015	ene	4.791	3.358	8.149	
	feb	3.253	2.780	6.033	
	mar	6.481	3.048	9.529	
	abr	5.201	3.276	8.477	
	may	5.062	2.992	8.054	
	jun	5.432	3.178	8.610	
	jul	5.848	3.202	9.050	
	ago	5.338	3.531	8.869	
	sep	5.743	3.107	8.850	
	oct	6.126	3.307	9.433	
	nov	5.492	3.390	8.882	

	dic	4.938	3.035	7.972
Total 2015		63.705	38.209	101.914
2016	ene	5.582	2.894	8.476
	feb	5.453	2.475	7.931
Total 2016		11.035	5.372	16.407
Total general		146.915	132.255	279.170

Fuente: MINECON y Diario Oficial.

Nota 1: Las cifras de constitución de empresas del régimen general desde enero de 2014 a diciembre de 2015, fueron entregadas por el Diario Oficial. Mientras que las restantes fueron extraídas desde su página web, y no son oficiales.

Nota 2: Las cifras aquí presentadas difieren levemente de las publicadas en informes anteriores, debido a un cambio metodológico. En la presente tabla, se considera la fecha de registro (correspondiente a la firma de todos los socios), y no la de constitución (firma del primer socio) para la clasificación mensual de las empresas.

Nota 3: Las cifras de constitución para noviembre y diciembre de 2015 difieren del informe de diciembre de 2015 debido a una revisión de datos preliminares.

Tabla A.2.: Constitución de sociedades en el RES por mes y tipo
(mayo 2013 a febrero 2016)

		Ltda.	E.I.R.L.	SpA y otras	Total	
2013	may	1.733			1.733	
	jun	2.077			2.077	
	jul	2.381			2.381	
	ago	2.252			2.252	
	sep	1.575			1.575	
	oct	2.003	1.814		3.817	
	nov	1.886	1.788		3.674	
	dic	1.591	1.555		3.146	
	Total 2013	15.498	5.157		20.655	
	2014	ene	1.793	1.790		3.583
		feb	1.579	1.658		3.237
		mar	2.094	2.094		4.188
abr		1.883	1.911		3.794	
may		1.982	1.890		3.872	
jun		1.691	1.995	1	3.687	
jul		1.948	2.228	728	4.904	
ago		1.988	2.202	866	5.056	
sep		1.786	2.114	846	4.746	
oct		2.036	2.265	1.073	5.374	
nov		1.704	2.114	986	4.804	
dic		1.432	1.796	1.047	4.275	
Total 2014	21.916	24.057	5.547	51.520		
2015	ene	1.583	2.079	1.129	4.791	
	feb	1.094	1.403	756	3.253	
	mar	2.173	2.774	1.534	6.481	
	abr	1.757	2.122	1.322	5.201	
	may	1.696	2.046	1.320	5.062	
	jun	1.787	2.233	1.412	5.432	
	jul	1.840	2.346	1.662	5.848	
	ago	1.669	2.203	1.466	5.338	

sep	1.832	2.245	1.666	5.743
oct	1.898	2.373	1.855	6.126
nov	1.629	2.120	1.743	5.492
dic	1.448	1.838	1.652	4.938

Total 2015	20.406	25.782	17.517	63.705	
2016	ene	1.614	2.216	1.752	5.582
	feb	1.554	2.115	1.784	5.453
Total 2016	3.168	4.331	3.536	11.035	
Total general	60.988	59.327	26.600	146.915	

Fuente: RES, MINECON.

Anexo B.- Fichas Regionales

I Región - Tarapacá

A febrero de 2016, se han constituido un total de 2.616 empresas bajo el Registro de Empresas y Sociedades (RES), en la región.

En 2015 se crearon 1.169 empresas, donde destaca la constitución de Sociedades Individuales de Responsabilidad Limitada (EIRL), cuya proporción alcanzó el 50.9% del total. En tanto, las Sociedades de Responsabilidad Limitada (LTDA) abarcaron el 36,5% del total, seguidas por las Sociedades por Acción (12,6% del total).

En febrero del 2016, el crecimiento interanual de sociedades se ubica en 55,1%, totalizando 107 empresas.

Gráfico B.1: Variación de la constitución total de sociedades con respecto al mismo mes del año anterior

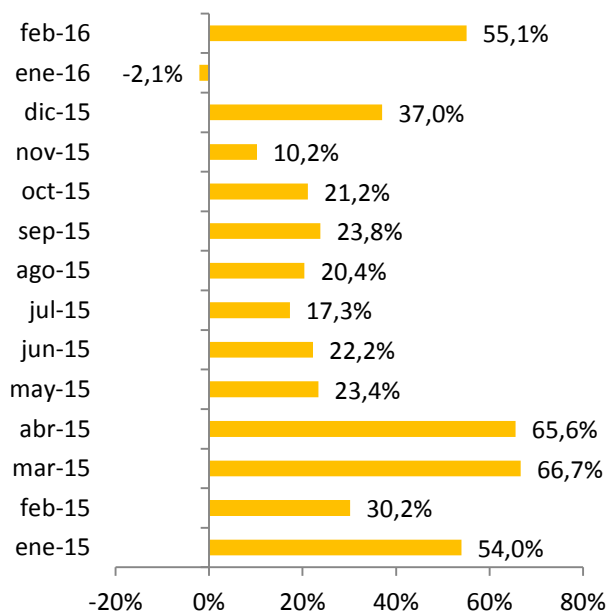

Fuente: Unidad de Registro de Empresas y Sociedades, Ministerio de Economía. Cifras a febrero de 2016.

Cuadro B.1: Constitución de Sociedades en el RES según tipo

		EIRL	SpA	SRL	Total
2013	May			31	31
	Jun			32	32
	Jul			28	28
	Ago			32	32
	Sep			30	30
	Oct	34		34	68
	Nov	33		27	60
	Dic	32		34	66
Total 2013		99		248	347
2014	Ene	40		23	63
	Feb	31		22	53
	Mar	33		30	63
	Abr	42		19	61
	May	42		35	77
	Jun	43		29	72
	Jul	44	7	30	81
	Ago	57	9	32	98
	Sep	42	7	35	84
	Oct	63	7	34	104
	Nov	46	9	33	88
	Dic	36	4	14	54
Total 2014		519	43	336	898
2015	Ene	59	10	28	97
	Feb	39	9	21	69
	Mar	50	14	41	105
	Abr	51	20	30	101
	May	46	11	38	95
	Jun	48	7	33	88
	Jul	49	9	37	95
	Ago	68	12	38	118
	Sep	50	8	46	104
	Oct	61	19	46	126
	Nov	44	12	41	97
	Dic	30	16	28	74
Total 2015		595	147	427	1,169
2016	Ene	43	19	33	95
	Feb	52	12	43	107
Total 2016		95	31	76	202
Total		1,308	221	1,087	2,616

Fuente: Unidad de Registro de Empresas y Sociedades, Ministerio de Economía. Cifras a febrero de 2016.

En relación a los socios de las empresas constituidas es posible señalar que, los hombres han predominado la distribución a lo largo del tiempo. En efecto, en febrero de 2016, sólo un 30,1% de los socios fue de sexo femenino. Mientras que los hombres alcanzaron un 69,9% del total. En tanto, según tramos etarios, el segmento predominante es el de 25-34 años, seguido por el de 35-44 años. Cubriendo, entre ambos, el 62% del total de inscritos en febrero del presente año.

Gráfico B.2: Distribución de socios según sexo (febrero 2016)

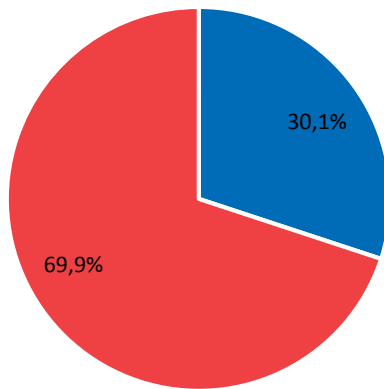

■ Mujeres ■ Hombres

Fuente: Unidad de Registro de Empresas y Sociedades, Ministerio de Economía.
Cifras febrero de 2016.

Gráfico B.3: Distribución de socios según tramos de edad (febrero 2016)

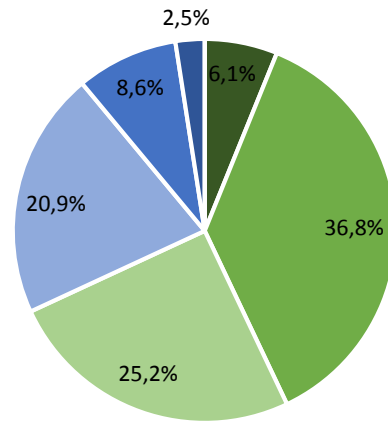

■ 15-24 ■ 25-34 ■ 35-44 ■ 45-54 ■ 55-64 ■ > 65 ■ S/I

Fuente: Unidad de Registro de Empresas y Sociedades, Ministerio de Economía.
Cifras febrero de 2016.

Cuadro B.2: Distribución de socios según sexo

		No aplica	Mujeres	Hombres	Total
2013	Mayo		30	43	73
	Junio		15	52	67
	Julio		25	39	64
	Agosto		28	43	71
	Septiembre		28	43	71
	Octubre	2	41	67	110
	Noviembre		30	64	94
	Diciembre	1	33	76	110
Total 2013		3	230	427	660
2014	Enero		33	59	92
	Febrero	1	28	52	81
	Marzo	2	36	62	100
	Abril		24	63	87
	Mayo	2	37	83	122
	Junio	1	37	70	108
	Julio	3	41	88	132
	Agosto		45	96	141
	Septiembre	3	38	90	131
	Octubre	3	51	98	152
	Noviembre	2	44	95	141
	Diciembre	1	31	43	75
Total 2014		18	445	899	1.362
2015	Enero	1	43	95	139
	Febrero	3	29	69	101
	Marzo	2	63	96	161
	Abril	2	47	101	150
	Mayo	1	44	107	152
	Junio		41	90	131
	Julio		55	85	140
	Agosto	1	60	117	178
	Septiembre		51	118	169
	Octubre		57	133	190
	Noviembre	6	41	109	156
	Diciembre	6	42	67	115
Total 2015		22	573	1.187	1.782
2016	Enero	2	44	107	153
	Febrero		49	114	163
Total 2016		2	93	221	316
Total		45	1.341	2.734	4.120

Fuente: Unidad de Registro de Empresas y Sociedades, Ministerio de Economía. Cifras a febrero de 2016.

Nota: La categoría No Aplica corresponde a sociedades constituidas por otras sociedades o bien, por sociedades y personas naturales.

Cuadro B.3: Distribución de socios según tramos de edad

		15-24	25-34	35-44	45-54	55-64	> 65	S/I	Total
2013	Mayo	7	36	15	13	1	1		73
	Junio	2	32	19	8	6			67
	Julio	7	19	15	14	9			64
	Agosto	6	23	25	9	6	2		71
	Septiembre	9	30	16	8	7	1		71
	Octubre	11	38	30	16	10	3	2	110
	Noviembre	2	32	30	14	15	1		94
	Diciembre	5	50	36	8	9	1	1	110
Total 2013		49	260	186	90	63	9	3	660
2014	Enero	5	35	28	13	7	4		92
	Febrero	3	28	26	17	4	2	1	81
	Marzo	5	41	33	10	7	2	2	100
	Abril	11	24	23	21	7	1		87
	Mayo	2	48	38	22	9	2	1	122
	Junio	6	48	31	11	9	2	1	108
	Julio	4	36	40	30	17	2	3	132
	Agosto	9	58	42	20	10	2		141
	Septiembre	10	46	33	19	15	5	3	131
	Octubre	13	52	42	27	15		3	152
	Noviembre	17	57	38	14	9	4	2	141
	Diciembre	7	30	17	15	4	1	1	75
Total 2014		92	503	391	219	113	27	17	1.362
2015	Enero	5	40	34	30	21	8	1	139
	Febrero	3	43	26	13	10	3	3	101
	Marzo	8	54	48	25	20	4	2	161
	Abril	4	44	43	27	22	9	1	150
	Mayo	9	57	49	20	13	3	1	152
	Junio	11	43	33	31	9	4		131
	Julio	16	41	43	26	10	4		140
	Agosto	18	59	46	36	15	3	1	178
	Septiembre	12	63	60	24	7	3		169
	Octubre	12	68	61	34	13	2		190
	Noviembre	9	39	52	25	20	6	5	156
	Diciembre	8	39	35	18	8	1	6	115
Total 2015		115	590	530	309	168	50	20	1.782
2016	Enero	8	47	48	33	10	5	2	153
	Febrero	10	60	41	34	14	4		163
Total 2016		18	107	89	67	24	9	2	316
Total		274	1.460	1.196	685	368	95	42	4.120

Fuente: Unidad de Registro de Empresas y Sociedades, Ministerio de Economía. Cifras a febrero de 2016.

II Región - Antofagasta

A febrero de 2016, se han constituido un total de 5.339 empresas bajo el Registro de Empresas y Sociedades (RES), en la región.

En 2015 se crearon 2.397 empresas, donde destaca la constitución de Sociedades Individuales de Responsabilidad Limitada (EIRL), cuya proporción alcanzó el 52.1% del total. En tanto, las Sociedades de Responsabilidad Limitada (LTDA) abarcaron el 27,2% del total, seguidas por las Sociedades por Acción (20,6% del total).

En febrero del 2016, el crecimiento interanual de sociedades se ubica en 111,8%, totalizando 233 empresas.

Gráfico B.4: Variación de la constitución total de sociedades con respecto al mismo mes del año anterior

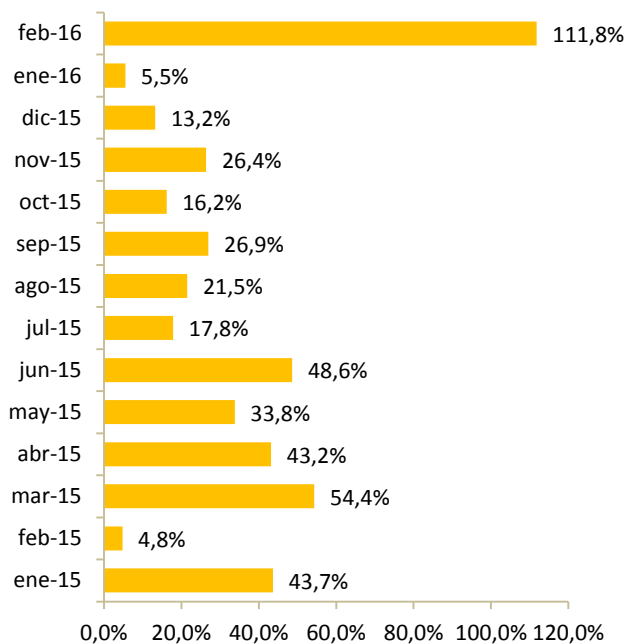

Fuente: Unidad de Registro de Empresas y Sociedades, Ministerio de Economía. Cifras a febrero de 2016.

Cuadro B.4: Constitución de Sociedades en el RES según tipo

		EIRL	SpA	SRL	Total	
2013	May			59	59	
	Jun			58	58	
	Jul			90	90	
	Ago			65	65	
	Sep			37	37	
	Oct	66		54	120	
	Nov	71		62	133	
	Dic	49		44	93	
	Total 2013		186		469	655
	2014	Ene	75		51	126
Feb		60		45	105	
Mar		86		63	149	
Abr		72		67	139	
May		94		54	148	
Jun		88		56	144	
Jul		100	19	66	185	
Ago		114	22	50	186	
Sep		99	18	50	167	
Oct		128	29	47	204	
Nov		90	23	46	159	
Dic		94	16	41	151	
Total 2014	1.100	127	636	1.863		
2015	Ene	105	27	49	181	
	Feb	58	22	30	110	
	Mar	132	39	59	230	
	Abr	110	33	56	199	
	May	95	33	70	198	
	Jun	119	43	52	214	
	Jul	106	44	68	218	
	Ago	108	53	65	226	
	Sep	108	52	52	212	
	Oct	117	53	67	237	
	Nov	108	46	47	201	
	Dic	84	49	38	171	
Total 2015	1.250	494	653	2.397		
2016	Ene	98	37	56	191	
	Feb	103	69	61	233	
Total 2016	201	106	117	424		
Total regional	2.737	727	1.875	5.339		

Fuente: Unidad de Registro de Empresas y Sociedades, Ministerio de Economía. Cifras a febrero de 2016.

En relación a los socios de las empresas constituidas es posible señalar que, los hombres han predominado la distribución a lo largo del tiempo. En efecto, en febrero de 2016, sólo un 33,6% de los socios fue de sexo femenino. Mientras que los hombres alcanzaron un 65,2% del total. En tanto, según tramos etarios, el segmento predominante es el de 25-34 años, seguido por el de 35-44 años. Cubriendo, entre ambos, el 61,7% del total de inscritos en febrero del presente año.

Gráfico B.5: Distribución de socios según sexo (febrero 2016)

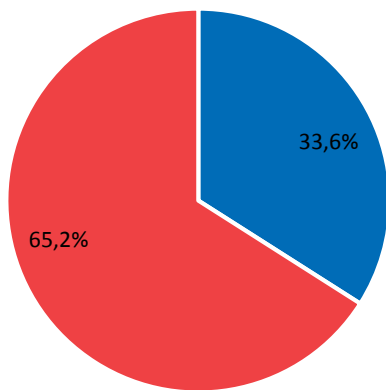

■ Mujeres ■ Hombres

Fuente: Unidad de Registro de Empresas y Sociedades, Ministerio de Economía. Cifras febrero de 2016.

Gráfico B.6: Distribución de socios según tramos de edad (febrero 2016)

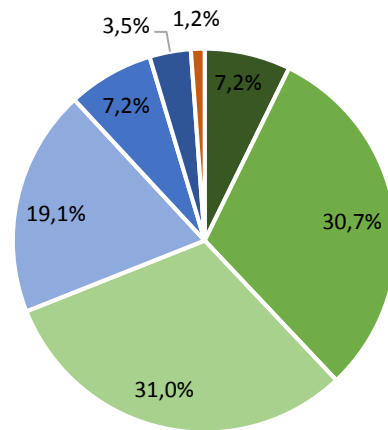

■ 15-24 ■ 25-34 ■ 35-44 ■ 45-54 ■ 55-64 ■ > 65 ■ S/I

Fuente: Unidad de Registro de Empresas y Sociedades, Ministerio de Economía. Cifras febrero de 2016.

Cuadro B.5: Distribución de socios según sexo

		No aplica	Mujeres	Hombres	Total
2013	May	1	56	70	127
	Jun		49	85	134
	Jul	2	70	129	201
	Ago	1	54	94	149
	Sep	1	31	47	79
	Oct	1	72	120	193
	Nov		85	132	217
	Dic		33	110	143
Total 2013		6	450	787	1243
2014	Ene		64	130	194
	Feb	1	45	115	161
	Mar	1	71	152	224
	Abr	2	94	132	228
	May		77	146	223
	Jun		67	153	220
	Jul	2	109	173	284
	Ago	2	108	150	260
	Sep	2	84	161	247
	Oct	1	95	184	280
	Nov	1	74	163	238
	Dic	2	69	146	217
Total 2014		14	957	1805	2776
2015	Ene		95	158	253
	Feb		54	110	164
	Mar	1	119	205	325
	Abr		84	202	286
	May	5	95	204	304
	Jun		101	201	302
	Jul	3	114	222	339
	Ago	4	117	221	342
	Sep	7	106	205	318
	Oct	4	110	232	346
	Nov	2	110	173	285
	Dic	5	88	154	247
Total 2015		31	1193	2287	3511
2016	Ene	1	115	169	285
	Feb	4	116	225	345
Total 2016		5	231	394	630
Total regional		56	2831	5273	8160

Fuente: Unidad de Registro de Empresas y Sociedades, Ministerio de Economía. Cifras a febrero de 2016.

Nota: La categoría No Aplica corresponde a sociedades constituidas por otras sociedades o bien, por sociedades y personas naturales.

Cuadro B.6: Distribución de socios según tramos de edad

		15-24	25-34	35-44	45-54	55-64	> 65	S/I.	Total
2013	May	12	49	50	11	4		1	127
	Jun	19	70	24	15	6			134
	Jul	18	86	50	27	16	2	2	201
	Ago	18	44	46	28	12		1	149
	Sep	6	32	18	16	6		1	79
	Oct	19	76	58	25	11	3	1	193
	Nov	24	72	70	37	11	3		217
	Dic	8	57	51	20	6	1		143
	Total 2013		124	486	367	179	72	9	6
2014	Ene	5	81	49	41	12	6		194
	Feb	13	62	49	21	14	1	1	161
	Mar	10	86	76	34	14	3	1	224
	Abr	16	93	63	30	21	3	2	228
	May	10	91	63	39	17	3		223
	Jun	12	77	82	30	15	4		220
	Jul	25	118	84	42	11	2	2	284
	Ago	22	119	71	27	16	3	2	260
	Sep	12	104	59	39	29	2	2	247
	Oct	23	91	92	49	22	2	1	280
	Nov	22	109	53	31	21	1	1	238
	Dic	19	77	52	31	31	5	2	217
	Total 2014		189	1.108	793	414	223	35	14
2015	Ene	14	89	83	44	17	6		253
	Feb	9	65	54	23	10	3		164
	Mar	14	102	119	55	26	8	1	325
	Abr	12	90	104	43	27	10		286
	May	15	113	88	54	22	7	5	304
	Jun	29	97	85	60	24	7		302
	Jul	28	125	107	45	20	11	3	339
	Ago	14	131	115	48	24	6	4	342
	Sep	20	114	106	44	24	3	7	318
	Oct	13	134	114	51	24	6	4	346
	Nov	15	125	75	43	19	6	2	285
	Dic	22	77	78	49	13	3	5	247
	Total 2015		205	1.262	1.128	559	250	76	31
2016	Ene	18	91	94	45	31	5	1	285
	Feb	25	106	107	66	25	12	4	345
Total 2016		43	197	201	111	56	17	5	630
Total regional		561	3.053	2.489	1.263	601	137	56	8.160

Fuente: Unidad de Registro de Empresas y Sociedades, Ministerio de Economía. Cifras a febrero de 2016.

III Región - Atacama

A febrero de 2016, se han constituido un total de 2.307 empresas bajo el Registro de Empresas y Sociedades (RES), en la región.

En 2015 se crearon 858 empresas, donde destaca la constitución de Sociedades Individuales de Responsabilidad Limitada (EIRL), cuya proporción alcanzó el 45,7% del total. En tanto, las Sociedades de Responsabilidad Limitada (LTDA) abarcaron el 38,3% del total, seguidas por las Sociedades por Acción (16% del total).

En febrero del 2016, el crecimiento interanual de sociedades se ubica en 139,5%, totalizando 103 empresas.

Gráfico B.7: Variación de la constitución total de sociedades con respecto al mismo mes del año anterior

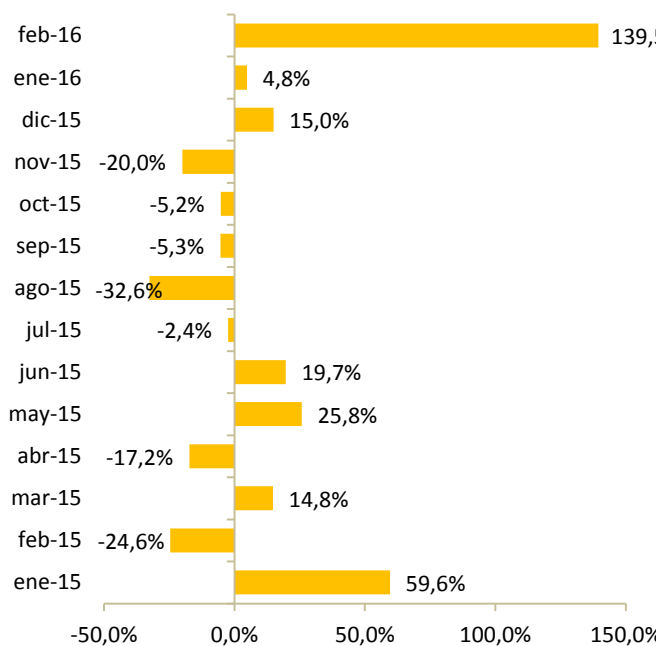

Fuente: Unidad de Registro de Empresas y Sociedades, Ministerio de Economía. Cifras a febrero de 2016.

Cuadro B.7: Constitución de Sociedades en el RES según tipo

		EIRL	SpA	SRL	Total	
2013	May			26	26	
	Jun			43	43	
	Jul			51	51	
	Ago			44	44	
	Sep			36	36	
	Oct	33		40	73	
	Nov	36		28	64	
	Dic	32		32	64	
	Total 2013		101		300	401
	2014	Ene	21		31	52
		Feb	26		31	57
		Mar	36		52	88
Abr		24		34	58	
May		28		34	62	
Jun		34		32	66	
Jul		35	6	42	83	
Ago		48	7	40	95	
Sep		41	7	27	75	
Oct		44	8	25	77	
Nov		42	9	34	85	
Dic		27	7	26	60	
Total 2014	406	44	408	858		
2015	Ene	36	13	34	83	
	Feb	19	2	22	43	
	Mar	57	14	30	101	
	Abr	31	6	11	48	
	May	38	10	30	78	
	Jun	37	11	31	79	
	Jul	35	17	29	81	
	Ago	31	5	28	64	
	Sep	26	18	27	71	
	Oct	29	14	30	73	
	Nov	30	12	26	68	
	Dic	23	15	31	69	
Total 2015	392	137	329	858		
2016	Ene	39	16	32	87	
	Feb	43	15	45	103	
Total 2016	82	31	77	190		
Total	981	212	1.114	2.307		

Fuente: Unidad de Registro de Empresas y Sociedades, Ministerio de Economía. Cifras a febrero de 2016.

En relación a los socios de las empresas constituidas es posible señalar que, los hombres han predominado la distribución a lo largo del tiempo. En efecto, en febrero de 2016, sólo un 34% de los socios fue de sexo femenino. Mientras que los hombres alcanzaron un 66% del total. En tanto, según tramos etarios, el segmento predominante es el de 25-34 años, seguido por el de 35-44 años. Cubriendo, entre ambos, el 66% del total de inscritos en febrero del presente año.

Gráfico B.8: Distribución de socios según sexo (febrero 2016)

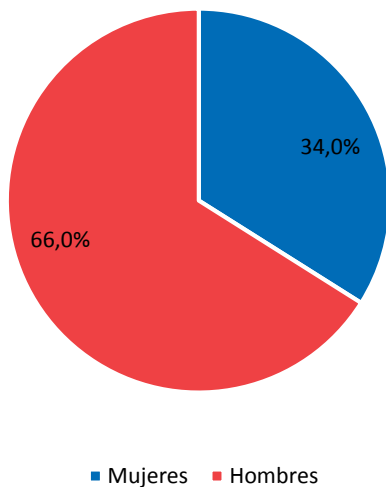

Fuente: Unidad de Registro de Empresas y Sociedades, Ministerio de Economía. Cifras febrero de 2016.

Gráfico B.9: Distribución de socios según tramos de edad (febrero 2016)

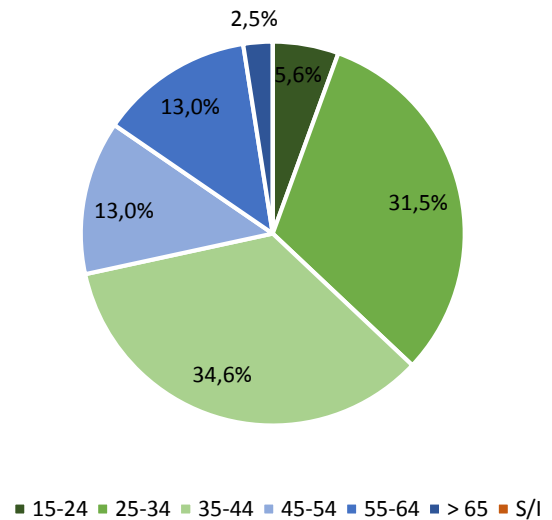

Fuente: Unidad de Registro de Empresas y Sociedades, Ministerio de Economía. Cifras febrero de 2016.

Cuadro B.8: Distribución de socios según sexo

		No aplica	Mujeres	Hombres	Total
2013	May		21	40	61
	Jun	2	30	66	98
	Jul	2	41	73	116
	Ago		34	67	101
	Sep		28	47	75
	Oct		32	90	122
	Nov		25	73	98
	Dic		39	81	120
Total 2013		4	250	537	791
2014	Ene		34	60	94
	Feb		28	65	93
	Mar	1	67	108	176
	Abr		25	78	103
	May		28	73	101
	Jun	2	33	79	114
	Jul		52	102	154
	Ago	1	47	101	149
	Sep		46	71	117
	Oct		35	94	129
	Nov	1	50	101	152
	Dic	1	27	65	93
Total 2014		6	472	997	1475
2015	Ene	4	73	153	230
	Feb		26	45	71
	Mar		49	108	157
	Abr		27	38	65
	May		44	77	121
	Jun	3	36	86	125
	Jul	2	43	82	127
	Ago		29	68	97
	Sep		41	78	119
	Oct		34	92	126
	Nov	1	23	76	100
	Dic		45	67	112
Total 2015		10	470	970	1450
2016	Ene		55	80	135
	Feb		55	107	162
Total 2016			110	187	297
Total		20	1302	2691	4013

Fuente: Unidad de Registro de Empresas y Sociedades, Ministerio de Economía. Cifras a febrero de 2016.

Nota: La categoría No Aplica corresponde a sociedades constituidas por otras sociedades o bien, por sociedades y personas naturales.

Cuadro B.9: Distribución de socios según tramos de edad

		15-24	25-34	35-44	45-54	55-64	> 65	S/I	Total
2013	May	5	25	18	4	5	4		61
	Jun	4	42	29	10	6	5	2	98
	Jul	12	38	38	18	6	2	2	116
	Ago	12	38	30	10	8	3		101
	Sep	4	31	31	6	3			75
	Oct	7	45	48	14	3	5		122
	Nov	7	51	20	15	4	1		98
	Dic	12	38	39	17	11	3		120
	Total 2013		63	308	253	94	46	23	4
2014	Ene	6	26	25	24	12	1		94
	Feb	4	34	29	13	4	9		93
	Mar	12	62	54	18	19	10	1	176
	Abr	4	48	33	12	2	4		103
	May	5	41	32	12	10	1		101
	Jun	4	52	30	20	6		2	114
	Jul	7	57	54	23	9	4		154
	Ago	7	56	33	35	10	7	1	149
	Sep	8	42	34	21	10	2		117
	Oct	11	50	30	26	11	1		129
	Nov	7	41	53	32	11	7	1	152
	Dic	7	27	26	21	11		1	93
Total 2014		82	536	433	257	115	46	6	1.475
2015	Ene	13	57	86	42	25	3	4	230
	Feb	8	22	29	10	2			71
	Mar	7	46	51	31	13	9		157
	Abr	2	20	19	13	11			65
	May	8	40	39	20	12	2		121
	Jun	5	57	35	12	10	3	3	125
	Jul	7	54	30	21	11	2	2	127
	Ago	3	40	29	14	8	3		97
	Sep	11	44	32	17	12	3		119
	Oct	9	59	28	19	10	1		126
	Nov	4	36	30	23	3	3	1	100
	Dic	4	48	25	15	19	1		112
Total 2015		81	523	433	237	136	30	10	1.450
2016	Ene	7	44	40	17	21	6		135
	Feb	9	51	56	21	21	4		162
Total 2016		16	95	96	38	42	10		297
Total		242	1.462	1.215	626	339	109	20	4.013

Fuente: Unidad de Registro de Empresas y Sociedades, Ministerio de Economía. Cifras a febrero de 2016.

IV Región- Coquimbo

A febrero de 2016, se han constituido un total de 5.783 empresas bajo el Registro de Empresas y Sociedades (RES), en la región.

En 2015 se crearon 2.423 empresas, donde destaca la constitución de Sociedades Individuales de Responsabilidad Limitada (EIRL), cuya proporción alcanzó el 44,3% del total. En tanto, las Sociedades de Responsabilidad Limitada (LTDA) abarcaron el 34,2% del total, seguidas por las Sociedades por Acción (21,5% del total).

En febrero del 2016, el crecimiento interanual de sociedades se ubica en 73%, totalizando 218 empresas.

Gráfico B.10: Variación de la constitución total de sociedades con respecto al mismo mes del año anterior

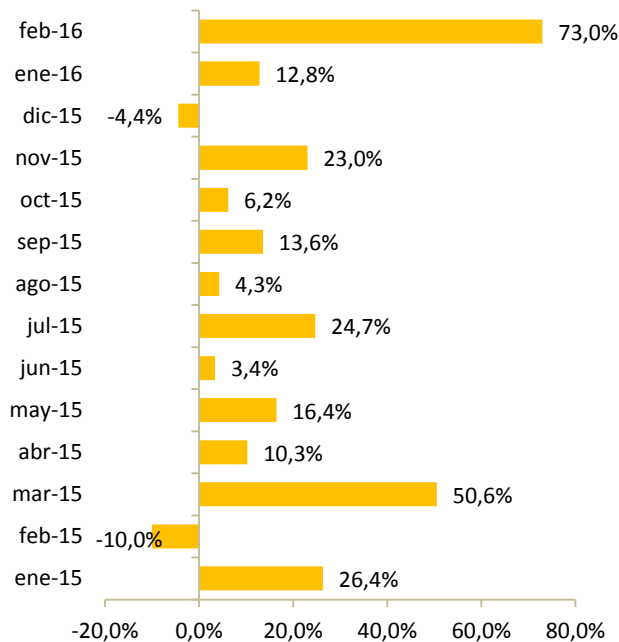

Fuente: Unidad de Registro de Empresas y Sociedades, Ministerio de Economía. Cifras a febrero de 2016.

Cuadro B.10: Constitución de Sociedades en el RES según tipo

		EIRL	SpA	SRL	Total
2013	May			51	51
	Jun			70	70
	Jul			84	84
	Ago			79	79
	Sep			73	73
	Oct	61		79	140
	Nov	75		74	149
	Dic	77		70	147
Total 2013		213		580	793
2014	Ene	75		73	148
	Feb	77		63	140
	Mar	85		91	176
	Abr	91		84	175
	May	80		72	152
	Jun	98		77	175
	Jul	69	16	85	170
	Ago	87	27	95	209
	Sep	93	24	67	184
	Oct	108	32	87	227
	Nov	74	35	69	178
	Dic	96	43	65	204
Total 2014		1.033	177	928	2.138
2015	Ene	87	32	68	187
	Feb	54	20	52	126
	Mar	119	48	98	265
	Abr	81	46	66	193
	May	86	35	56	177
	Jun	88	39	54	181
	Jul	86	50	76	212
	Ago	109	44	65	218
	Sep	88	53	68	209
	Oct	99	52	90	241
	Nov	95	56	68	219
	Dic	81	47	67	195
Total 2015		1.073	522	828	2.423
2016	Ene	101	46	64	211
	Feb	98	61	59	218
Total 2016		199	107	123	429
Total		2.518	806	2.459	5.783

Fuente: Unidad de Registro de Empresas y Sociedades, Ministerio de Economía. Cifras a febrero de 2016.

En relación a los socios de las empresas constituidas es posible señalar que, los hombres han predominado la distribución a lo largo del tiempo. En efecto, en febrero de 2016, sólo un 33,5% de los socios fue de sexo femenino. Mientras que los hombres alcanzaron un 65,8% del total. En tanto, según tramos etarios, el segmento predominante es el de 25-34 años, seguido por el de 35-44 años. Cubriendo, entre ambos, el 63,1% del total de inscritos en febrero del presente año.

Gráfico B.11: Distribución de socios según sexo (febrero 2016)

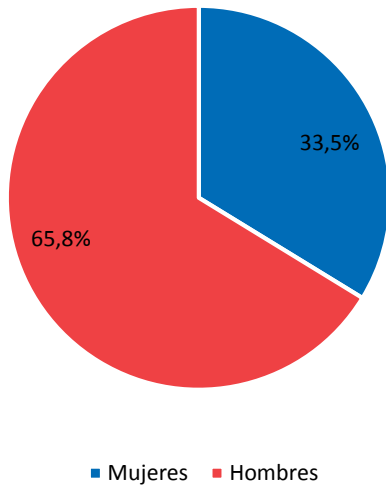

Fuente: Unidad de Registro de Empresas y Sociedades, Ministerio de Economía. Cifras febrero de 2016.

Gráfico B.12: Distribución de socios según tramos de edad (febrero 2016)

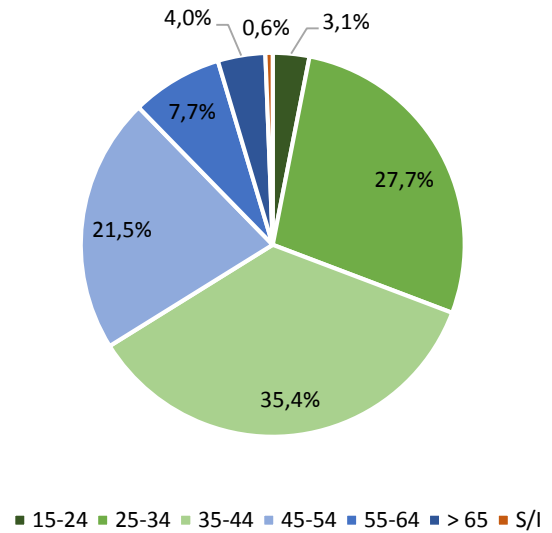

Fuente: Unidad de Registro de Empresas y Sociedades, Ministerio de Economía. Cifras febrero de 2016.

Cuadro B.11: Distribución de socios según sexo

		No aplica	Mujeres	Hombres	Total
2013	May		44	67	111
	Jun		55	100	155
	Jul	5	63	115	183
	Ago	6	84	102	192
	Sep	3	53	105	161
	Oct		114	151	265
	Nov	2	72	170	244
	Dic	7	78	156	241
Total 2013		23	563	966	1552
2014	Ene	2	81	146	229
	Feb	4	70	146	220
	Mar	3	105	199	307
	Abr	2	94	184	280
	May	1	65	172	238
	Jun	1	82	191	274
	Jul	1	100	180	281
	Ago	4	114	216	334
	Sep	1	95	189	285
	Oct	5	108	264	377
	Nov	5	98	180	283
	Dic	5	91	217	313
Total 2014		34	1103	2284	3421
2015	Ene	5	84	198	287
	Feb		63	141	204
	Mar	7	131	288	426
	Abr	4	111	226	341
	May	2	75	209	286
	Jun	4	101	166	271
	Jul	4	138	210	352
	Ago	1	97	228	326
	Sep	2	87	221	310
	Oct		114	259	373
	Nov	2	107	225	334
	Dic		92	211	303
Total 2015		31	1200	2582	3813
2016	Ene	1	109	203	313
	Feb	2	109	214	325
Total 2016		3	218	417	638
Total		91	3084	6249	9424

Fuente: Unidad de Registro de Empresas y Sociedades, Ministerio de Economía. Cifras a febrero de 2016.

Nota: La categoría No Aplica corresponde a sociedades constituidas por otras sociedades o bien, por sociedades y personas naturales.

Cuadro B.12: Distribución de socios según tramos de edad

		15-24	25-34	35-44	45-54	55-64	> 65	S/I	Total
2013	May	5	51	30	18	7			111
	Jun	11	73	39	18	11	3		155
	Jul	8	69	58	24	18	1	5	183
	Ago	11	68	63	34	8	2	6	192
	Sep	8	75	38	20	13	4	3	161
	Oct	31	83	75	55	18	3		265
	Nov	21	95	71	35	16	4	2	244
	Dic	14	84	70	45	14	7	7	241
Total 2013		109	598	444	249	105	24	23	1.552
2014	Ene	11	81	58	45	27	5	2	229
	Feb	16	72	69	38	11	10	4	220
	Mar	14	92	106	53	31	8	3	307
	Abr	23	107	71	53	13	11	2	280
	May	15	83	68	43	21	7	1	238
	Jun	15	107	71	48	24	8	1	274
	Jul	12	103	90	48	23	4	1	281
	Ago	18	115	100	57	33	7	4	334
	Sep	18	107	91	46	17	5	1	285
	Oct	25	138	108	58	32	11	5	377
	Nov	17	96	94	41	19	11	5	283
	Dic	25	110	92	47	25	9	5	313
Total 2014		209	1.211	1.018	577	276	96	34	3.421
2015	Ene	10	87	100	55	21	9	5	287
	Feb	12	75	58	36	16	7		204
	Mar	29	147	124	84	23	12	7	426
	Abr	8	105	104	71	35	14	4	341
	May	21	96	87	55	18	7	2	286
	Jun	14	97	64	58	26	8	4	271
	Jul	22	130	99	63	26	8	4	352
	Ago	25	101	120	53	20	6	1	326
	Sep	24	105	109	39	22	9	2	310
	Oct	21	130	126	64	27	5		373
	Nov	24	120	95	63	23	7	2	334
	Dic	31	104	70	53	36	9		303
Total 2015		241	1.297	1.156	694	293	101	31	3.813
2016	Ene	6	107	107	64	20	8	1	313
	Feb	10	90	115	70	25	13	2	325
Total 2016		16	197	222	134	45	21	3	638
Total general		575	3.303	2.840	1.654	719	242	91	9.424

Fuente: Unidad de Registro de Empresas y Sociedades, Ministerio de Economía. Cifras a febrero de 2016.

V Región - Valparaíso

A febrero de 2016, se han constituido un total de 14.818 empresas bajo el Registro de Empresas y Sociedades (RES), en la región.

En 2015 se crearon 6.442 empresas, donde destaca la constitución de Sociedades Individuales de Responsabilidad Limitada (EIRL), cuya proporción alcanzó el 45,3% del total. En tanto, las Sociedades de Responsabilidad Limitada (LTDA) abarcaron el 34,6% del total, seguidas por las Sociedades por Acción (20,1% del total).

En febrero del 2016, el crecimiento interanual de sociedades se ubica en 58,6%, totalizando 552 empresas.

Gráfico B.13: Variación de la constitución total de sociedades con respecto al mismo mes del año anterior

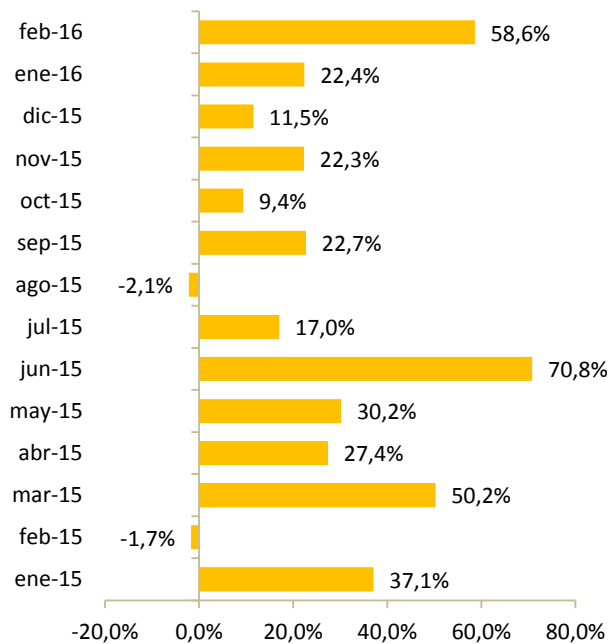

Fuente: Unidad de Registro de Empresas y Sociedades, Ministerio de Economía. Cifras a febrero de 2016.

Cuadro B.13: Constitución de Sociedades en el RES según tipo

		EIRL	SpA	SRL	Total
2013	May			157	157
	Jun			196	196
	Jul			224	224
	Ago			208	208
	Sep			150	150
	Oct	175		210	385
	Nov	195		175	370
	Dic	145		161	306
Total 2013		515		1.481	1.996
2014	Ene	187		158	345
	Feb	182		172	354
	Mar	221		197	418
	Abr	201		182	383
	May	213		181	394
	Jun	180		149	329
	Jul	259	66	197	522
	Ago	257	67	188	512
	Sep	236	57	182	475
	Oct	253	81	208	542
	Nov	234	78	195	507
	Dic	228	93	147	468
Total 2014		2.651	442	2.156	5.249
2015	Ene	212	89	172	473
	Feb	161	61	126	348
	Mar	300	100	228	628
	Abr	218	97	173	488
	May	229	103	181	513
	Jun	272	87	203	562
	Jul	298	134	179	611
	Ago	230	101	170	501
	Sep	244	121	218	583
	Oct	257	122	214	593
	Nov	274	159	187	620
	Dic	224	119	179	522
Total 2015		2.919	1.293	2.230	6.442
2016	Ene	276	117	186	579
	Feb	245	154	153	552
Total 2016		521	271	339	1.131
Total		6.606	2.006	6.206	14.818

Fuente: Unidad de Registro de Empresas y Sociedades, Ministerio de Economía. Cifras a febrero de 2016.

En relación a los socios de las empresas constituidas es posible señalar que, los hombres han predominado la distribución a lo largo del tiempo. En efecto, en febrero de 2016, sólo un 37,3% de los socios fue de sexo femenino. Mientras que los hombres alcanzaron un 61,4% del total. En tanto, según tramos etarios, el segmento predominante es el de 25-34 años, seguido por el de 35-44 años. Cubriendo, entre ambos, el 64,9% del total de inscritos en febrero del presente año.

Gráfico B.14: Distribución de socios según sexo (febrero 2016)

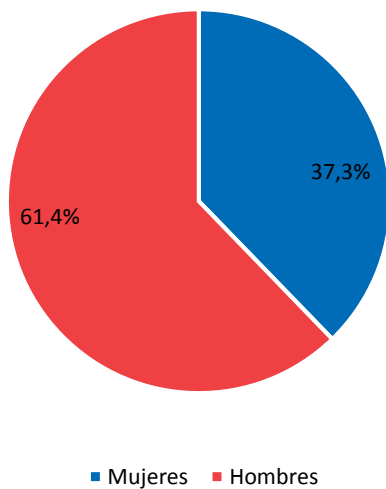

Fuente: Unidad de Registro de Empresas y Sociedades, Ministerio de Economía. Cifras febrero de 2016.

Gráfico B.15: Distribución de socios según tramos de edad (febrero 2016)

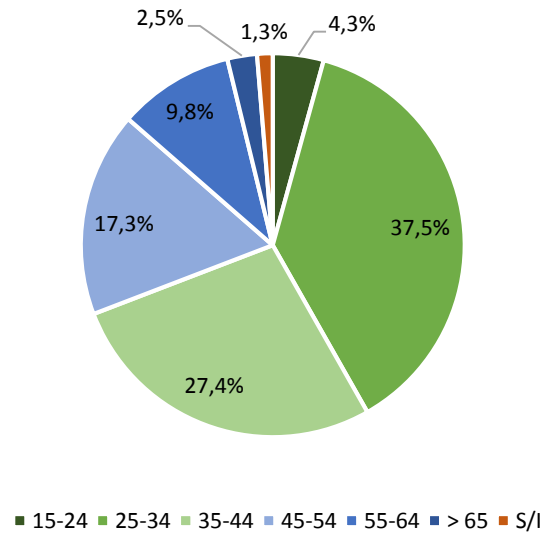

Fuente: Unidad de Registro de Empresas y Sociedades, Ministerio de Economía. Cifras febrero de 2016.

Cuadro B.14: Distribución de socios según sexo

		No aplica	Mujeres	Hombres	Total
2013	May	2	129	206	337
	Jun	3	166	284	453
	Jul	5	179	298	482
	Ago		167	285	452
	Sep	2	118	237	357
	Oct	6	203	442	651
	Nov	3	215	433	651
	Dic		161	393	554
Total 2013		21	1.338	2.578	3.937
2014	Ene	7	180	362	549
	Feb	8	197	371	576
	Mar		219	460	679
	Abr	9	160	449	618
	May	4	205	431	640
	Jun	2	159	342	503
	Jul		284	537	821
	Ago	20	275	513	808
	Sep	5	249	492	746
	Oct	6	267	577	850
	Nov	2	269	564	835
	Dic	9	223	490	722
Total 2014		72	2.687	5.588	8.347
2015	Ene	3	226	506	735
	Feb	2	171	366	539
	Mar	9	330	635	974
	Abr	13	262	513	788
	May	8	267	551	826
	Jun	12	267	596	875
	Jul	10	307	592	909
	Ago	11	255	515	781
	Sep	8	322	614	944
	Oct	9	307	626	942
	Nov	4	325	617	946
	Dic	7	273	525	805
Total 2015		96	3.312	6.656	10.064
2016	Ene	8	275	582	865
	Feb	11	313	516	840
Total 2016		19	588	1.098	1.705
Total		208	7.925	15.920	24.053

Fuente: Unidad de Registro de Empresas y Sociedades, Ministerio de Economía. Cifras a febrero de 2016.

Nota: La categoría No Aplica corresponde a sociedades constituidas por otras sociedades o bien, por sociedades y personas naturales.

Cuadro B.15: Distribución de socios según tramos de edad

		15-24	25-34	35-44	45-54	55-64	> 65	S/I	Total
2013	May	45	133	78	40	28	11	2	337
	Jun	54	209	93	56	23	15	3	453
	Jul	35	213	123	64	27	15	5	482
	Ago	50	177	130	53	34	8		452
	Sep	32	141	101	43	33	5	2	357
	Oct	54	240	188	98	53	12	6	651
	Nov	127	211	161	82	43	24	3	651
	Dic	74	204	125	83	54	14		554
Total 2013		471	1.528	999	519	295	104	21	3.937
2014	Ene	39	189	152	96	49	17	7	549
	Feb	32	195	185	79	58	19	8	576
	Mar	40	271	173	119	58	18		679
	Abr	46	226	163	109	43	22	9	618
	May	40	236	176	109	63	12	4	640
	Jun	32	194	137	83	42	13	2	503
	Jul	47	339	225	115	71	24		821
	Ago	50	312	225	117	61	23	20	808
	Sep	57	280	185	146	56	17	5	746
	Oct	77	324	243	120	62	18	6	850
	Nov	106	287	217	129	72	22	2	835
	Dic	77	251	193	104	65	23	9	722
Total 2014		643	3.104	2.274	1.326	700	228	72	8.347
2015	Ene	33	256	217	126	78	22	3	735
	Feb	33	216	158	75	36	19	2	539
	Mar	61	326	316	170	70	22	9	974
	Abr	73	281	218	113	53	37	13	788
	May	73	285	236	135	71	18	8	826
	Jun	67	348	235	125	62	26	12	875
	Jul	61	316	261	166	72	23	10	909
	Ago	43	290	213	127	78	19	11	781
	Sep	58	344	270	138	92	34	8	944
	Oct	93	365	246	136	73	21	8	942
	Nov	89	346	269	145	72	21	4	946
	Dic	58	284	236	121	71	28	7	805
Total 2015		742	3.657	2.875	1.577	828	290	95	10.064
2016	Ene	46	332	248	118	80	33	8	865
	Feb	36	315	230	145	82	21	11	840
Total 2016		82	647	478	263	162	54	19	1.705
Total		1.938	8.936	6.626	3.685	1.985	676	207	24.053

Fuente: Unidad de Registro de Empresas y Sociedades, Ministerio de Economía. Cifras a febrero de 2016.

VI Región - Libertador General Bernardo O'Higgins

A febrero de 2016, se han constituido un total de 6.042 empresas bajo el Registro de Empresas y Sociedades (RES), en la región.

En 2015 se crearon 2.692 empresas, donde destaca la constitución de Sociedades Individuales de Responsabilidad Limitada (EIRL), cuya proporción alcanzó el 46,6% del total. En tanto, las Sociedades de Responsabilidad Limitada (LTDA) abarcaron el 36,1% del total, seguidas por las Sociedades por Acción (17,3% del total).

En febrero del 2016, el crecimiento interanual de sociedades se ubica en 91,9%, totalizando 259 empresas.

Gráfico B.16: Variación de la constitución total de sociedades con respecto al mismo mes del año anterior

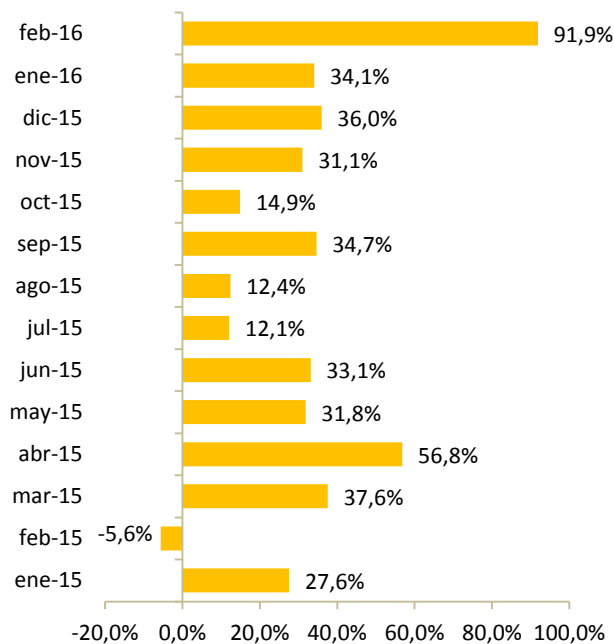

Fuente: Unidad de Registro de Empresas y Sociedades, Ministerio de Economía. Cifras a febrero de 2016.

Cuadro B.16: Constitución de Sociedades en el RES según tipo

		EIRL	SpA	SRL	Total	
2013	May			34	34	
	Jun			70	70	
	Jul			90	90	
	Ago			87	87	
	Sep			38	38	
	Oct	70		70	140	
	Nov	74		67	141	
	Dic	63		43	106	
	Total 2013		207	499	706	
	2014	Ene	83		62	145
		Feb	79		64	143
		Mar	111		70	181
Abr		88		58	146	
May		85		72	157	
Jun		98		68	166	
Jul		120	18	93	231	
Ago		104	15	98	217	
Sep		82	20	74	176	
Oct		114	22	85	221	
Nov		101	24	65	190	
Dic		88	21	55	164	
Total 2014	1.153	120	864	2.137		
2015	Ene	92	20	73	185	
	Feb	70	11	54	135	
	Mar	117	30	102	249	
	Abr	109	38	82	229	
	May	93	33	81	207	
	Jun	111	31	79	221	
	Jul	119	48	92	259	
	Ago	115	47	82	244	
	Sep	109	41	87	237	
	Oct	116	55	83	254	
	Nov	106	59	84	249	
	Dic	98	53	72	223	
Total 2015	1.255	466	971	2.692		
2016	Ene	103	66	79	248	
	Feb	117	53	89	259	
Total 2016	220	119	168	507		
Total	2.835	705	2.502	6.042		

Fuente: Unidad de Registro de Empresas y Sociedades, Ministerio de Economía. Cifras a febrero de 2016.

En relación a los socios de las empresas constituidas es posible señalar que, los hombres han predominado la distribución a lo largo del tiempo. En efecto, en febrero de 2016, sólo un 31,6% de los socios fue de sexo femenino. Mientras que los hombres alcanzaron un 67,4% del total. En tanto, según tramos etarios, el segmento predominante es el de 25-34 años, seguido por el de 35-44 años. Cubriendo, entre ambos, el 64,2% del total de inscritos en febrero del presente año.

Gráfico B.17: Distribución de socios según sexo (febrero 2016)

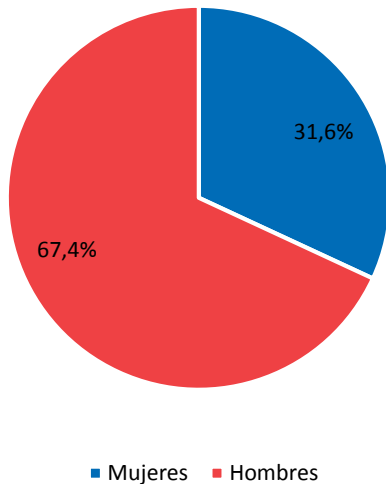

Fuente: Unidad de Registro de Empresas y Sociedades, Ministerio de Economía.
Cifras febrero de 2016.

Gráfico B.18: Distribución de socios según tramos de edad (febrero 2016)

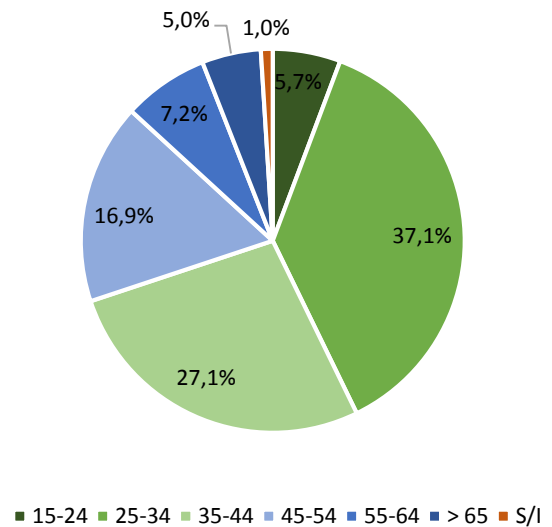

Fuente: Unidad de Registro de Empresas y Sociedades, Ministerio de Economía.
Cifras febrero de 2016.

Cuadro B.17: Distribución de socios según sexo

		No aplica	Mujeres	Hombres	Total
2013	May	1	21	51	73
	Jun		53	94	147
	Jul		79	125	204
	Ago		69	122	191
	Sep		35	44	79
	Oct	1	76	155	232
	Nov	3	69	158	230
	Dic		55	109	164
Total 2013		5	457	858	1.320
2014	Ene	2	68	153	223
	Feb		76	143	219
	Mar		89	180	269
	Abr	3	68	147	218
	May		82	161	243
	Jun		87	165	252
	Jul	1	102	253	356
	Ago	2	110	233	345
	Sep		88	191	279
	Oct	2	92	234	328
	Nov	7	98	193	298
	Dic	1	75	167	243
Total 2014		18	1.035	2.220	3.273
2015	Ene	1	85	194	280
	Feb		67	143	210
	Mar	4	97	283	384
	Abr	6	90	265	361
	May	2	112	207	321
	Jun	1	96	229	326
	Jul	3	140	252	395
	Ago	2	112	271	385
	Sep	2	101	267	370
	Oct	5	113	263	381
	Nov	4	125	267	396
	Dic	5	93	235	333
Total 2015		35	1.231	2.876	4.142
2016	Ene	1	131	247	379
	Feb	4	127	271	402
Total 2016		5	258	518	781
Total		63	2.981	6.472	9.516

Fuente: Unidad de Registro de Empresas y Sociedades, Ministerio de Economía. Cifras a febrero de 2016.
Nota: La categoría No Aplica corresponde a sociedades constituidas por otras sociedades o bien, por sociedades y personas naturales.

Cuadro B.18: Distribución de socios según tramos de edad

		15-24	25-34	35-44	45-54	55-64	> 65	S/I	Total
2013	May	1	30	25	6	10		1	73
	Jun	17	61	42	14	7	6		147
	Jul	20	88	56	24	11	5		204
	Ago	18	79	49	23	14	8		191
	Sep	7	31	25	8	6	2		79
	Oct	20	85	68	34	20	4	1	232
	Nov	11	101	62	38	12	3	3	230
	Dic	13	56	51	30	11	3		164
Total 2013		107	531	378	177	91	31	5	1.320
2014	Ene	14	74	74	38	13	8	2	223
	Feb	16	79	64	34	20	6		219
	Mar	20	82	95	52	13	7		269
	Abr	18	72	61	39	21	4	3	218
	May	11	97	77	39	14	5		243
	Jun	21	84	84	39	17	7		252
	Jul	23	132	111	56	24	9	1	356
	Ago	32	122	103	54	26	6	2	345
	Sep	19	92	88	53	21	6		279
	Oct	22	104	100	68	25	7	2	328
	Nov	16	90	101	47	31	6	7	298
	Dic	13	85	79	47	10	8	1	243
Total 2014		225	1.113	1.037	566	235	79	18	3.273
2015	Ene	18	86	102	56	15	2	1	280
	Feb	14	67	63	42	18	6		210
	Mar	13	161	109	62	26	9	4	384
	Abr	20	135	106	56	32	6	6	361
	May	18	85	129	55	28	4	2	321
	Jun	15	114	93	59	31	13	1	326
	Jul	21	140	132	57	31	11	3	395
	Ago	25	147	117	56	30	8	2	385
	Sep	22	140	123	56	21	6	2	370
	Oct	28	126	105	77	28	12	5	381
	Nov	24	127	124	71	35	11	4	396
	Dic	19	133	78	59	26	13	5	333
Total 2015		237	1.461	1.281	706	321	101	35	4.142
2016	Ene	18	140	104	75	31	10	1	379
	Feb	23	149	109	68	29	20	4	402
Total 2016		41	289	213	143	60	30	5	781
Total general		610	3.394	2.909	1.592	707	241	63	9.516

Fuente: Unidad de Registro de Empresas y Sociedades, Ministerio de Economía. Cifras a febrero de 2016.

VII Región - Maule

A febrero de 2016, se han constituido un total de 5.858 empresas bajo el Registro de Empresas y Sociedades (RES), en la región.

En 2015 se crearon 2.569 empresas, donde destaca la constitución de Sociedades Individuales de Responsabilidad Limitada (EIRL), cuya proporción alcanzó el 43% del total. En tanto, las Sociedades de Responsabilidad Limitada (LTDA) abarcaron el 33,4% del total, seguidas por las Sociedades por Acción (23,6% del total).

En febrero del 2016, el crecimiento interanual de sociedades se ubica en 70,9%, totalizando 229 empresas.

Gráfico B.19: Variación de la constitución total de sociedades con respecto al mismo mes del año anterior

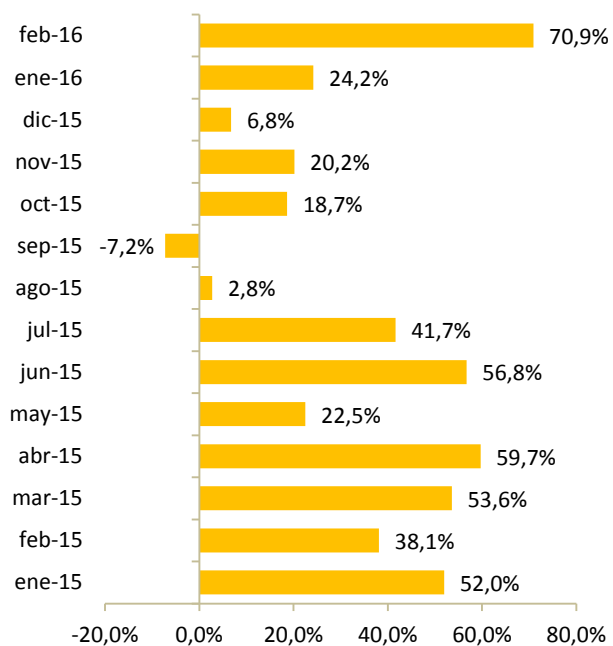

Fuente: Unidad de Registro de Empresas y Sociedades, Ministerio de Economía. Cifras a febrero de 2016.

Cuadro B.19: Constitución de Sociedades en el RES según tipo

		EIRL	SpA	SRL	Total
2013	May			76	76
	Jun			88	88
	Jul			85	85
	Ago			75	75
	Sep			68	68
	Oct	66		71	137
	Nov	70		69	139
	Dic	66		64	130
Total 2013		202		596	798
2014	Ene	52		73	125
	Feb	50		47	97
	Mar	84		69	153
	Abr	73		66	139
	May	70		81	151
	Jun	79		69	148
	Jul	84	26	70	180
	Ago	105	25	87	217
	Sep	87	45	89	221
	Oct	98	39	88	225
	Nov	101	30	62	193
	Dic	84	31	62	177
Total 2014		967	196	863	2.026
2015	Ene	88	33	69	190
	Feb	70	23	41	134
	Mar	108	38	89	235
	Abr	89	52	81	222
	May	84	37	64	185
	Jun	100	49	83	232
	Jul	106	64	85	255
	Ago	90	59	74	223
	Sep	87	50	68	205
	Oct	117	71	79	267
	Nov	89	64	79	232
	Dic	76	67	46	189
Total 2015		1.104	607	858	2.569
2016	Ene	92	78	66	236
	Feb	92	66	71	229
Total 2016		184	144	137	465
Total		2.457	947	2.454	5.858

Fuente: Unidad de Registro de Empresas y Sociedades, Ministerio de Economía. Cifras a febrero de 2016.

En relación a los socios de las empresas constituidas es posible señalar que, los hombres han predominado la distribución a lo largo del tiempo. En efecto, en febrero de 2016, sólo un 27,9% de los socios fue de sexo femenino. Mientras que los hombres alcanzaron un 71,8% del total. En tanto, según tramos etarios, el segmento predominante es el de 25-34 años, seguido por el de 35-44 años. Cubriendo, entre ambos, el 68% del total de inscritos en febrero del presente año.

Gráfico B.20: Distribución de socios según sexo (febrero 2016)

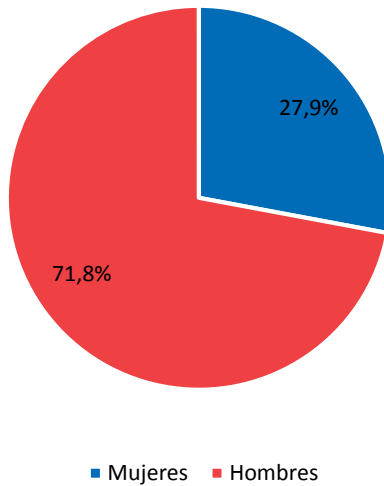

Fuente: Unidad de Registro de Empresas y Sociedades, Ministerio de Economía. Cifras febrero de 2016.

Gráfico B.21: Distribución de socios según tramos de edad (febrero 2016)

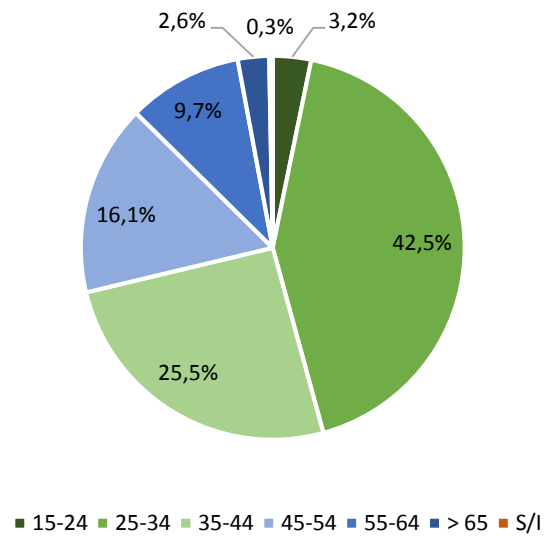

Fuente: Unidad de Registro de Empresas y Sociedades, Ministerio de Economía. Cifras febrero de 2016.

Cuadro B.20: Distribución de socios según sexo

		No aplica	Mujeres	Hombres	Total
2013	May	1	47	115	163
	Jun	1	64	129	194
	Jul		64	122	186
	Ago	2	60	111	173
	Sep		61	104	165
	Oct		52	169	221
	Nov		65	163	228
	Dic	3	57	158	218
Total 2013		7	470	1.071	1.548
2014	Ene	2	67	153	222
	Feb	1	56	96	153
	Mar	2	79	159	240
	Abr	1	84	153	238
	May	2	82	174	258
	Jun	3	73	154	230
	Jul	6	82	193	281
	Ago	5	106	222	333
	Sep	3	123	228	354
	Oct	3	108	246	357
	Nov		91	198	289
	Dic	2	64	195	261
Total 2014		30	1.015	2.171	3.216
2015	Ene	3	82	209	294
	Feb	3	61	130	194
	Mar	4	111	242	357
	Abr	9	123	224	356
	May		85	198	283
	Jun	4	119	245	368
	Jul	1	128	253	382
	Ago	3	112	224	339
	Sep	2	105	192	299
	Oct		128	265	393
	Nov	2	108	247	357
	Dic	3	82	195	280
Total 2015		34	1.244	2.624	3.902
2016	Ene	8	115	260	383
	Feb	1	95	245	341
Total 2016		9	210	505	724
Total		80	2.939	6.371	9.390

Fuente: Unidad de Registro de Empresas y Sociedades, Ministerio de Economía. Cifras a febrero de 2016.
Nota: La categoría No Aplica corresponde a sociedades constituidas por otras sociedades o bien, por sociedades y personas naturales.

Cuadro B.21: Distribución de socios según tramos de edad

		15-24	25-34	35-44	45-54	55-64	> 65	S/I	Total
2013	May	12	85	28	18	12	7	1	163
	Jun	14	88	59	19	10	3	1	194
	Jul	16	74	50	22	19	5		186
	Ago	19	76	36	24	12	4	2	173
	Sep	11	66	47	28	9	4		165
	Oct	25	83	67	32	8	6		221
	Nov	22	92	51	36	25	2		228
	Dic	35	66	60	30	21	3	3	218
Total 2013		154	630	398	209	116	34	7	1.548
2014	Ene	14	78	64	40	14	10	2	222
	Feb	4	58	48	24	15	3	1	153
	Mar	21	79	76	36	19	7	2	240
	Abr	10	97	70	37	16	7	1	238
	May	17	95	81	34	20	10	1	258
	Jun	18	76	58	46	21	8	3	230
	Jul	13	129	75	34	16	8	6	281
	Ago	19	136	101	39	26	7	5	333
	Sep	23	114	126	57	23	8	3	354
	Oct	23	160	106	41	19	5	3	357
	Nov	22	111	77	45	25	9		289
	Dic	15	96	77	45	19	7	2	261
Total 2014		199	1.229	959	478	233	89	29	3.216
2015	Ene	15	102	95	51	20	8	3	294
	Feb	7	65	58	40	15	6	3	194
	Mar	15	129	118	44	38	9	4	357
	Abr	17	144	96	54	28	8	9	356
	May	21	105	87	44	18	8		283
	Jun	21	128	106	58	39	12	4	368
	Jul	24	154	112	66	22	3	1	382
	Ago	18	127	95	56	30	10	3	339
	Sep	30	122	87	31	20	7	2	299
	Oct	22	171	110	54	21	15		393
	Nov	22	147	93	51	31	11	2	357
	Dic	13	94	82	50	27	11	3	280
Total 2015		225	1.488	1.139	599	309	108	34	3.902
2016	Ene	19	118	115	70	41	12	8	383
	Feb	11	145	87	55	33	9	1	341
Total 2016		30	263	202	125	74	21	9	724
Total		608	3.610	2.698	1.411	732	252	79	9.390

Fuente: Unidad de Registro de Empresas y Sociedades, Ministerio de Economía. Cifras a febrero de 2016.

VIII Región - Bío-Bío

A febrero de 2016, se han constituido un total de 12.403 empresas bajo el Registro de Empresas y Sociedades (RES), en la región.

En 2015 se crearon 2. empresas, donde destaca la constitución de Sociedades Individuales de Responsabilidad Limitada (EIRL), cuya proporción alcanzó el 44,4% del total. En tanto, las Sociedades de Responsabilidad Limitada (LTDA) abarcaron el 35% del total, seguidas por las Sociedades por Acción (20,5% del total).

En febrero del 2016, el crecimiento interanual de sociedades se ubica en 64,2%, totalizando 435 empresas.

Gráfico B.22: Variación de la constitución total de sociedades con respecto al mismo mes del año anterior

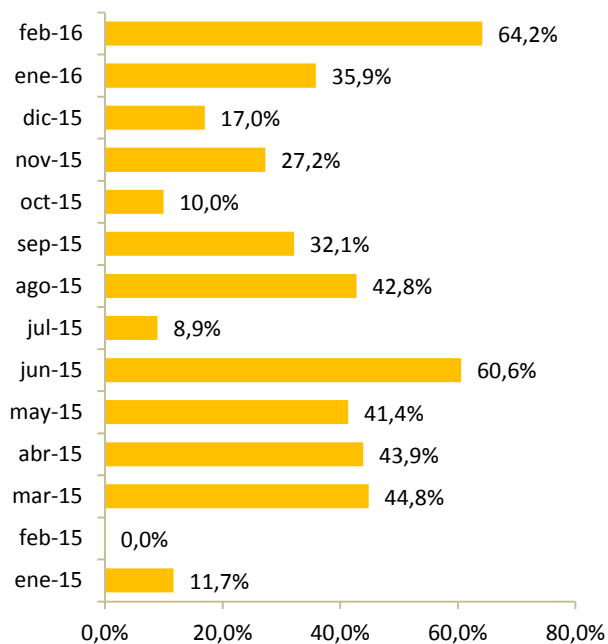

Fuente: Unidad de Registro de Empresas y Sociedades, Ministerio de Economía. Cifras a febrero de 2016.

Cuadro B.22: Constitución de Sociedades en el RES según tipo

		EIRL	SpA	SRL	Total
2013	May			105	105
	Jun			141	141
	Jul			158	158
	Ago			177	177
	Sep			124	124
	Oct	141		167	308
	Nov	151		138	289
	Dic	137		150	287
Total 2013		429		1.160	1.589
2014	Ene	154		163	317
	Feb	124		141	265
	Mar	179		209	388
	Abr	154		167	321
	May	168		151	319
	Jun	162		150	312
	Jul	214	43	168	425
	Ago	176	53	159	388
	Sep	170	50	169	389
	Oct	177	56	199	432
	Nov	188	57	144	389
	Dic	153	94	148	395
Total 2014	2.019	353	1.968	4.340	
2015	Ene	170	57	127	354
	Feb	109	48	108	265
	Mar	273	86	203	562
	Abr	209	88	165	462
	May	182	93	176	451
	Jun	225	94	182	501
	Jul	192	102	169	463
	Ago	238	131	185	554
	Sep	230	115	169	514
	Oct	212	95	168	475
	Nov	211	127	157	495
	Dic	218	105	139	462
Total 2015	2.469	1.141	1.948	5.558	
2016	Ene	212	112	157	481
	Feb	184	106	145	435
Total 2016	396	218	302	916	
Total	5.313	1.712	5.378	12.403	

Fuente: Unidad de Registro de Empresas y Sociedades, Ministerio de Economía. Cifras a febrero de 2016.

En relación a los socios de las empresas constituidas es posible señalar que, los hombres han predominado la distribución a lo largo del tiempo. En efecto, en febrero de 2016, sólo un 28,3% de los socios fue de sexo femenino. Mientras que los hombres alcanzaron un 71,2% del total. En tanto, según tramos etarios, el segmento predominante es el de 25-34 años, seguido por el de 35-44 años. Cubriendo, entre ambos, el 65,8% del total de inscritos en febrero del presente año.

Gráfico B.23: Distribución de socios según sexo (febrero 2016)

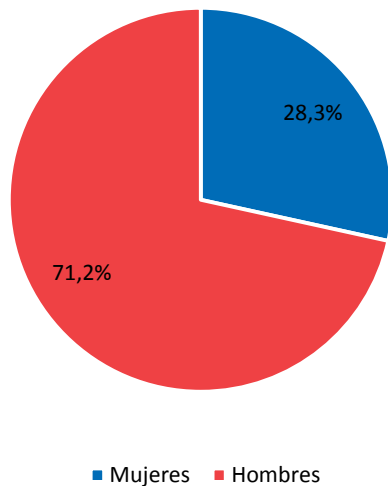

Fuente: Unidad de Registro de Empresas y Sociedades, Ministerio de Economía. Cifras febrero de 2016.

Gráfico B.24: Distribución de socios según tramos de edad (febrero 2016)

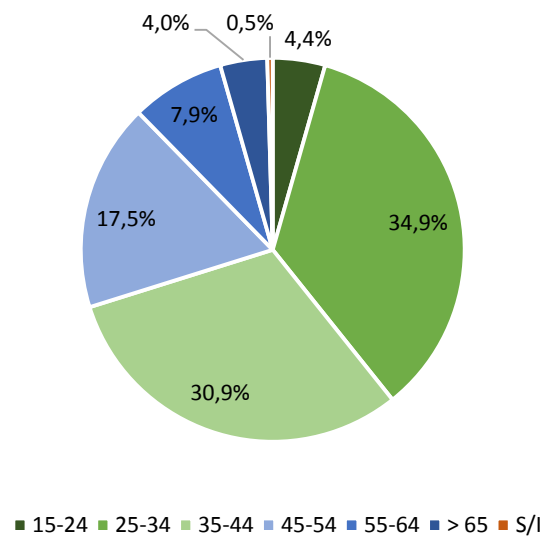

Fuente: Unidad de Registro de Empresas y Sociedades, Ministerio de Economía. Cifras febrero de 2016.

Cuadro B.23: Distribución de socios según sexo

		No aplica	Mujeres	Hombres	Total
2013	May		72	158	230
	Jun		100	205	305
	Jul	2	127	243	372
	Ago	7	140	256	403
	Sep	2	93	171	266
	Oct	1	169	366	536
	Nov	8	160	309	477
	Dic	9	161	312	482
Total 2013		29	1.022	2.020	3.071
2014	Ene	6	167	375	548
	Feb	1	142	296	439
	Mar	7	195	429	631
	Abr	8	162	360	530
	May	4	160	335	499
	Jun	1	151	346	498
	Jul	4	199	454	657
	Ago	3	215	393	611
	Sep	2	199	423	624
	Oct	2	229	464	695
	Nov	7	180	420	607
	Dic	7	178	432	617
Total 2014		52	2.177	4.727	6.956
2015	Ene	1	188	366	555
	Feb	2	144	282	428
	Mar	7	282	573	862
	Abr	3	214	487	704
	May	3	193	507	703
	Jun	2	227	539	768
	Jul	2	203	502	707
	Ago	17	231	580	828
	Sep	10	208	551	769
	Oct	2	210	504	716
	Nov	3	234	509	746
	Dic	1	228	449	678
Total 2015		53	2.562	5.849	8.464
2016	Ene	3	250	478	731
	Feb	3	186	468	657
Total 2016		6	436	946	1.388
Total		140	6.197	13.542	19.879

Fuente: Unidad de Registro de Empresas y Sociedades, Ministerio de Economía. Cifras a febrero de 2016.
Nota: La categoría No Aplica corresponde a sociedades constituidas por otras sociedades o bien, por sociedades y personas naturales.

Cuadro B.24: Distribución de socios según tramos de edad

		15-24	25-34	35-44	45-54	55-64	> 65	S/I	Total
2013	May	16	85	60	39	26	4		230
	Jun	22	110	98	42	24	9		305
	Jul	27	152	86	55	32	18	2	372
	Ago	43	148	103	64	32	6	7	403
	Sep	29	98	82	37	13	5	2	266
	Oct	48	224	142	66	39	16	1	536
	Nov	34	178	139	67	37	14	8	477
	Dic	38	154	148	80	47	6	9	482
Total 2013		257	1.149	858	450	250	78	29	3.071
2014	Ene	26	200	139	107	50	20	6	548
	Feb	17	175	128	78	28	12	1	439
	Mar	35	242	193	94	50	10	7	631
	Abr	40	176	149	96	49	12	8	530
	May	29	198	156	61	39	12	4	499
	Jun	42	194	136	69	42	14	1	498
	Jul	44	238	199	109	50	13	4	657
	Ago	42	209	182	114	47	14	3	611
	Sep	55	227	182	85	58	15	2	624
	Oct	45	272	210	101	50	16	1	695
	Nov	34	210	182	114	47	13	7	607
	Dic	42	209	177	103	36	43	7	617
Total 2014		451	2.550	2.033	1.131	546	194	51	6.956
2015	Ene	34	185	158	109	54	14	1	555
	Feb	24	155	125	69	38	15	2	428
	Mar	40	301	249	160	72	33	7	862
	Abr	38	249	221	117	54	22	3	704
	May	42	268	222	109	42	17	3	703
	Jun	54	283	215	133	63	18	2	768
	Jul	42	289	199	123	34	18	2	707
	Ago	42	307	239	133	64	26	17	828
	Sep	34	247	264	134	59	21	10	769
	Oct	47	263	204	129	54	17	2	716
	Nov	55	257	225	131	57	18	3	746
	Dic	57	236	193	116	64	11	1	678
Total 2015		509	3.040	2.514	1.463	655	230	53	8.464
2016	Ene	35	268	192	128	86	19	3	731
	Feb	29	229	203	115	52	26	3	657
Total 2016		64	497	395	243	138	45	6	1.388
Total		1.281	7.236	5.800	3.287	1.589	547	139	19.879

Fuente: Unidad de Registro de Empresas y Sociedades, Ministerio de Economía. Cifras a febrero de 2016.

IX Región – La Araucanía

A febrero de 2016, se han constituido un total de 7.006 empresas bajo el Registro de Empresas y Sociedades (RES), en la región.

En 2015 se crearon 2.998 empresas, donde destaca la constitución de Sociedades Individuales de Responsabilidad Limitada (EIRL), cuya proporción alcanzó el 45,3% del total. En tanto, las Sociedades de Responsabilidad Limitada (LTDA) abarcaron el 33,1% del total, seguidas por las Sociedades por Acción con un 21,6% del total.

En febrero del 2016, el crecimiento interanual de sociedades se ubica en 55,1%, totalizando 107 empresas.

Gráfico B.25: Variación de la constitución total de sociedades con respecto al mismo mes del año anterior

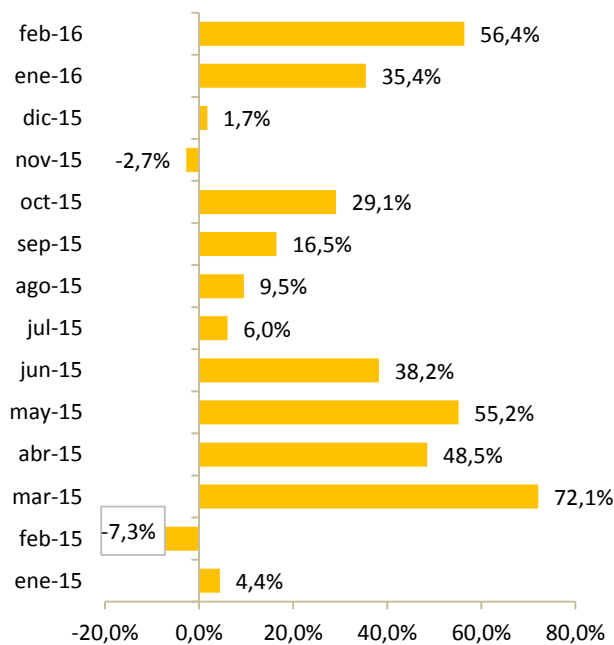

Fuente: Unidad de Registro de Empresas y Sociedades, Ministerio de Economía. Cifras a febrero de 2016.

Cuadro B.25: Constitución de Sociedades en el RES según tipo

		EIRL	SpA	SRL	Total
2013	May			71	71
	Jun			77	77
	Jul			111	111
	Ago			94	94
	Sep			77	77
	Oct	112		100	212
	Nov	111		76	187
	Dic	92		79	171
	Total 2013	315		685	1.000
	2014	Ene	92		89
Feb		90		88	178
Mar		92		87	179
Abr		95		74	169
May		85		69	154
Jun		102		76	178
Jul		115	33	100	248
Ago		116	31	95	242
Sep		125	26	86	237
Oct		106	50	88	244
Nov		136	44	75	255
Dic		94	54	81	229
Total 2014	1.248	238	1.008	2.494	
2015	Ene	98	35	56	189
	Feb	76	28	61	165
	Mar	141	63	104	308
	Abr	111	54	86	251
	May	114	40	85	239
	Jun	115	49	82	246
	Jul	116	60	87	263
	Ago	133	50	82	265
	Sep	126	58	92	276
	Oct	131	89	95	315
	Nov	100	62	86	248
	Dic	97	60	76	233
Total 2015	1.358	648	992	2.998	
2016	Ene	122	60	74	256
	Feb	103	67	88	258
Total 2016	225	127	162	514	
Total	3.146	1.013	2.847	7.006	

Fuente: Unidad de Registro de Empresas y Sociedades, Ministerio de Economía. Cifras a febrero de 2016.

En relación a los socios de las empresas constituidas, es posible señalar que los hombres han predominado a lo largo del tiempo. En efecto, en febrero del 2016 sólo un 34,3% de los socios fueron mujeres, mientras que los hombres alcanzaron un 63,2% del total. En tanto, según tramos etarios, el segmento predominante es el de 25-34 años seguido por el de 35-44 años, cubriendo entre ambos el 65% del total.

Gráfico B.26: Distribución de socios según sexo (febrero 2016)

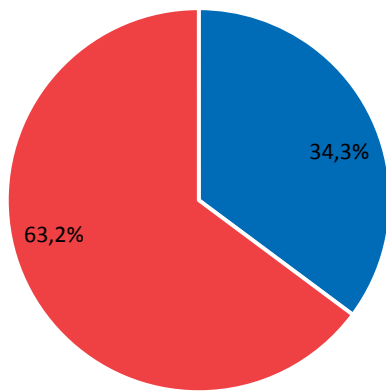

■ Mujeres ■ Hombres

Fuente: Unidad de Registro de Empresas y Sociedades, Ministerio de Economía. Cifras febrero de 2016.

Gráfico B.27: Distribución de socios según tramos de edad (febrero 2016)

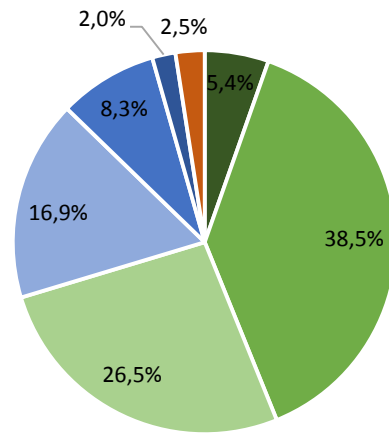

■ 15-24 ■ 25-34 ■ 35-44 ■ 45-54 ■ 55-64 ■ > 65 ■ S/I

Fuente: Unidad de Registro de Empresas y Sociedades, Ministerio de Economía. Cifras febrero de 2016.

Cuadro B.26: Constitución de Sociedades en el RES según sexo

		No aplica	Mujeres	Hombres	Total general
2013	May		52	103	155
	Jun		62	102	164
	Jul	1	73	172	246
	Ago	1	74	130	205
	Sep		66	102	168
	Oct	1	99	238	338
	Nov	2	76	206	284
	Dic	1	97	173	271
	Total 2013	6	599	1.226	1.831
2014	Ene	2	109	181	292
	Feb	1	102	184	287
	Mar	2	97	195	294
	Abr	1	94	160	255
	May	3	66	177	246
	Jun		90	190	280
	Jul	5	125	279	409
	Ago		125	264	389
	Sep	2	121	241	364
	Oct	4	107	270	381
	Nov		130	253	383
	Dic	1	104	234	339
	Total 2014	21	1.270	2.628	3.919
2015	Ene		80	189	269
	Feb		64	183	247
	Mar	10	143	316	469
	Abr	2	125	243	370
	May	3	126	240	369
	Jun	10	117	270	397
	Jul	9	141	283	433
	Ago	6	145	251	402
	Sep	4	133	277	414
	Oct	6	139	323	468
	Nov	3	138	246	387
	Dic	1	117	228	346
	Total 2015	54	1.468	3.049	4.571
2016	Ene		136	231	367
	Feb	10	140	258	408
Total 2016	10	276	489	775	
Total	91	3.613	7.392	11.096	

Fuente: Unidad de Registro de Empresas y Sociedades, Ministerio de Economía. Cifras a febrero de 2016.
Nota: La categoría No Aplica corresponde a sociedades constituidas por otras sociedades o bien, por sociedades y personas naturales.

Cuadro B.27: Constitución de Sociedades en el RES por tramo etario

		15-24	25-34	35-44	45-54	55-64	> 65	S/I	Total
2013	May	12	61	38	27	10	7		155
	Jun	12	54	55	21	16	6		164
	Jul	18	101	73	25	16	12	1	246
	Ago	18	74	53	37	18	4	1	205
	Sep	20	51	52	21	15	9		168
	Oct	37	126	92	46	21	15	1	338
	Nov	28	98	84	47	17	8	2	284
	Dic	17	101	83	29	32	8	1	271
Total 2013		162	666	530	253	145	69	6	1.831
2014	Ene	18	105	88	54	19	6	2	292
	Feb	15	94	85	67	21	4	1	287
	Mar	17	97	92	48	25	13	2	294
	Abr	13	94	79	38	25	5	1	255
	May	19	89	71	38	17	9	3	246
	Jun	23	103	91	32	26	5		280
	Jul	24	168	109	64	27	12	5	409
	Ago	32	138	117	63	23	16		389
	Sep	21	121	120	66	25	9	2	364
	Oct	22	127	117	65	39	7	4	381
	Nov	20	147	108	58	38	12		383
	Dic	21	112	120	51	22	12	1	339
Total 2014		245	1.395	1.197	644	307	110	21	3.919
2015	Ene	18	95	61	66	25	4		269
	Feb	19	88	74	48	14	4		247
	Mar	14	173	149	61	46	16	10	469
	Abr	20	142	110	51	39	6	2	370
	May	11	135	118	69	25	8	3	369
	Jun	18	160	107	56	31	15	10	397
	Jul	18	152	126	68	39	21	9	433
	Ago	25	152	136	53	21	9	6	402
	Sep	30	154	111	70	34	11	4	414
	Oct	41	155	126	77	48	15	6	468
	Nov	15	149	115	65	30	10	3	387
	Dic	31	118	97	64	29	6	1	346
Total 2015		260	1.673	1.330	748	381	125	54	4.571
2016	Ene	19	137	111	53	36	11		367
	Feb	22	157	108	69	34	8	10	408
Total 2016		41	294	219	122	70	19	10	775
Total		708	4.028	3.276	1.767	903	323	91	11.096

Fuente: Unidad de Registro de Empresas y Sociedades, Ministerio de Economía. Cifras a febrero de 2016.

X Región - Los Lagos

A febrero de 2016, se han constituido un total de 7.535 empresas bajo el Registro de Empresas y Sociedades (RES), en la región.

En 2015 se crearon 3.288 empresas, donde destaca la constitución de las Sociedades por Acción con un 40,1% del total. En tanto, las Sociedades Individuales de Responsabilidad Limitada (EIRL), alcanzaron un 28,4% y las Sociedades de Responsabilidad Limitada (LTDA) un 31,4% .

En febrero del 2016, el crecimiento interanual de sociedades se ubica en 47,2%, totalizando 262 empresas.

Gráfico B.28: Variación de la constitución total de sociedades con respecto al mismo mes del año anterior

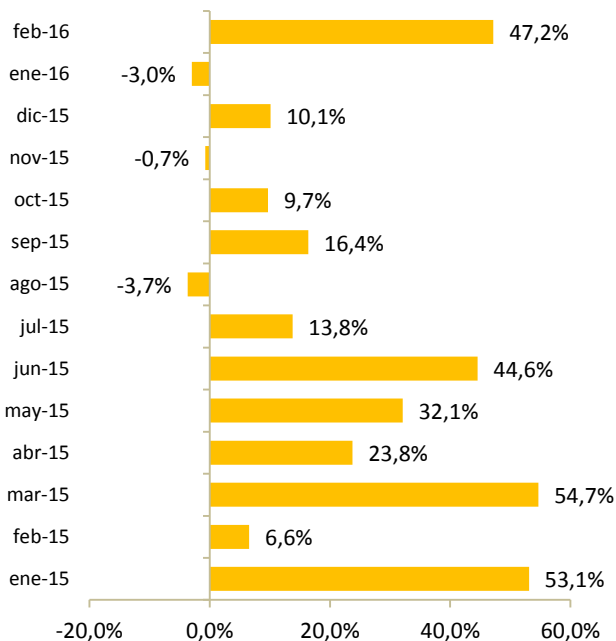

Fuente: Unidad de Registro de Empresas y Sociedades, Ministerio de Economía. Cifras a febrero de 2016.

Cuadro B.28: Constitución de Sociedades en el RES según tipo

		EIRL	SpA	SRL	Total	
2013	May			72	72	
	Jun			80	80	
	Jul			91	91	
	Ago			98	98	
	Sep			80	80	
	Oct	100		123	223	
	Nov	78		89	167	
	Dic	86		75	161	
	Total 2013		264		708	972
	2014	Ene	88		89	177
Feb		78		89	167	
Mar		113		101	214	
Abr		94		87	181	
May		99		94	193	
Jun		107		95	202	
Jul		113	44	104	261	
Ago		119	56	97	272	
Sep		120	35	101	256	
Oct		124	69	126	319	
Nov		109	60	102	271	
Dic		97	62	78	237	
Total 2014	1.261	326	1.163	2.750		
2015	Ene	121	71	79	271	
	Feb	84	41	53	178	
	Mar	147	91	93	331	
	Abr	90	61	73	224	
	May	107	79	69	255	
	Jun	103	98	91	292	
	Jul	122	95	80	297	
	Ago	119	74	69	262	
	Sep	115	91	92	298	
	Oct	131	135	84	350	
	Nov	84	101	84	269	
	Dic	97	97	67	261	
Total 2015	1.320	1.034	934	3.288		
2016	Ene	97	97	69	263	
	Feb	90	114	58	262	
Total 2016	187	211	127	525		
Total	3.032	1.571	2.932	7.535		

Fuente: Unidad de Registro de Empresas y Sociedades, Ministerio de Economía. Cifras a febrero de 2016.

En relación a los socios de las empresas constituidas, es posible señalar que los hombres han predominado a lo largo del tiempo. En efecto, en febrero del 2016 sólo un 32,2% de los socios fueron mujeres, mientras que los hombres alcanzaron un 66,2% del total. En tanto, según tramos etarios, el segmento predominante es el de 25-34 años seguido por el de 35-44 años, cubriendo entre ambos el 62% del total.

Gráfico B.29: Distribución de socios según sexo (febrero 2016)

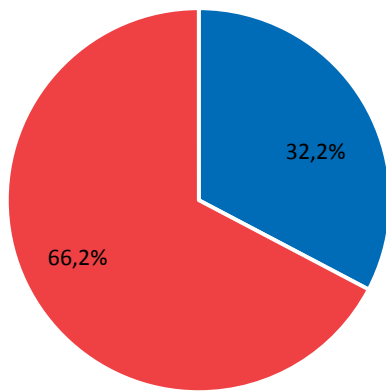

■ Mujeres ■ Hombres

Fuente: Unidad de Registro de Empresas y Sociedades, Ministerio de Economía. Cifras febrero de 2016.

Gráfico B.30: Distribución de socios según tramos de edad (febrero 2016)

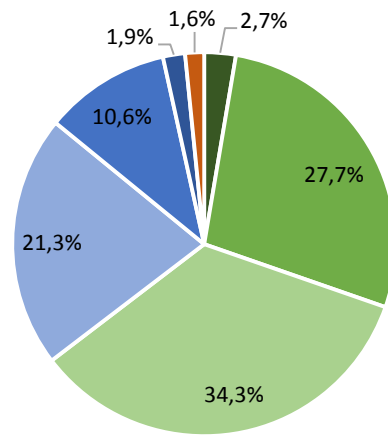

■ 15-24 ■ 25-34 ■ 35-44 ■ 45-54 ■ 55-64 ■ > 65 ■ S/I

Fuente: Unidad de Registro de Empresas y Sociedades, Ministerio de Economía. Cifras febrero de 2016.

Cuadro B.29: Constitución de Sociedades en el RES según sexo

		No aplica	Mujeres	Hombres	Total
2013	May	1	51	95	147
	Jun	3	48	124	175
	Jul	1	68	127	196
	Ago	1	62	145	208
	Sep	6	66	106	178
	Oct	5	122	242	369
	Nov	1	91	184	276
	Dic	4	76	173	253
	Total 2013		22	584	1.196
2014	Ene	3	97	190	290
	Feb	2	94	183	279
	Mar	3	122	214	339
	Abr	5	87	199	291
	May	3	107	199	309
	Jun	1	103	206	310
	Jul	6	127	262	395
	Ago	6	120	297	423
	Sep	10	127	254	391
	Oct	6	149	351	506
	Nov	5	128	270	403
	Dic		127	233	360
	Total 2014		50	1.388	2.858
2015	Ene	3	120	287	410
	Feb	2	87	170	259
	Mar	6	148	313	467
	Abr	4	101	235	340
	May	2	113	256	371
	Jun	5	149	292	446
	Jul	1	131	313	445
	Ago	3	125	244	372
	Sep	2	138	308	448
	Oct	10	141	349	500
	Nov	7	132	291	430
	Dic	4	123	258	385
	Total 2015		49	1.508	3.316
2016	Ene	8	137	258	403
	Feb	6	121	249	376
Total 2016		14	258	507	779
Total general		135	3.738	7.877	11.750

Fuente: Unidad de Registro de Empresas y Sociedades, Ministerio de Economía. Cifras a febrero de 2016.
Nota: La categoría No Aplica corresponde a sociedades constituidas por otras sociedades o bien, por sociedades y personas naturales.

Cuadro B.30: Constitución de Sociedades en el RES por tramo etario

		14-24	25-34	35-44	45-54	55-64	> 65	S/I	Total
2013	May	7	72	47	10	8	2	1	147
	Jun	14	69	50	25	9	5	3	175
	Jul	13	67	55	42	18		1	196
	Ago	21	70	69	32	14	1	1	208
	Sep	12	69	57	24	6	4	6	178
	Oct	31	132	114	59	24	4	5	369
	Nov	20	101	84	47	19	4	1	276
	Dic	11	82	83	47	18	8	4	253
Total 2013		129	662	559	286	116	28	22	1.802
2014	Ene	12	106	98	47	19	5	3	290
	Feb	13	104	92	42	22	4	2	279
	Mar	11	118	121	56	24	6	3	339
	Abr	10	99	84	71	16	6	5	291
	May	14	125	91	60	9	7	3	309
	Jun	19	98	106	63	13	10	1	310
	Jul	18	158	118	62	29	4	6	395
	Ago	23	158	130	68	29	9	6	423
	Sep	21	135	107	75	32	11	10	391
	Oct	37	178	135	98	41	11	6	506
	Nov	19	124	135	77	28	15	5	403
	Dic	24	133	113	56	25	9		360
Total 2014		221	1.536	1.330	775	287	97	50	4.296
2015	Ene	15	141	143	60	30	18	3	410
	Feb	13	78	75	60	25	6	2	259
	Mar	9	156	158	96	37	5	6	467
	Abr	18	124	121	45	21	7	4	340
	May	16	133	132	57	27	4	2	371
	Jun	26	165	139	77	26	8	5	446
	Jul	25	155	140	82	35	7	1	445
	Ago	23	122	120	75	23	6	3	372
	Sep	35	152	149	69	33	8	2	448
	Oct	20	201	152	88	21	8	10	500
	Nov	22	135	148	69	34	15	7	430
	Dic	21	126	111	81	34	8	4	385
Total 2015		243	1.688	1.588	859	346	100	49	4.873
2016	Ene	16	152	124	63	34	6	8	403
	Feb	10	104	129	80	40	7	6	376
Total 2016		26	256	253	143	74	13	14	779
Total		618	4.142	3.730	2.063	823	238	135	11.750

Fuente: Unidad de Registro de Empresas y Sociedades, Ministerio de Economía. Cifras a febrero de 2016.

XI Región - Aisén

A febrero de 2016, se han constituido un total de 1.389 empresas bajo el Registro de Empresas y Sociedades (RES), en la región.

En 2015 se crearon 572 empresas, donde destaca la constitución de Sociedades Individuales de Responsabilidad Limitada (EIRL), cuya proporción alcanzó el 61,2% del total. En tanto, las Sociedades de Responsabilidad Limitada (LTDA) abarcaron el 26,9% y las Sociedades por Acción con un 11,9% del total.

En febrero del 2016, el crecimiento interanual de sociedades se ubica en 68,4%, totalizando 32 empresas.

Gráfico B.31: Variación de la constitución total de sociedades con respecto al mismo mes del año anterior

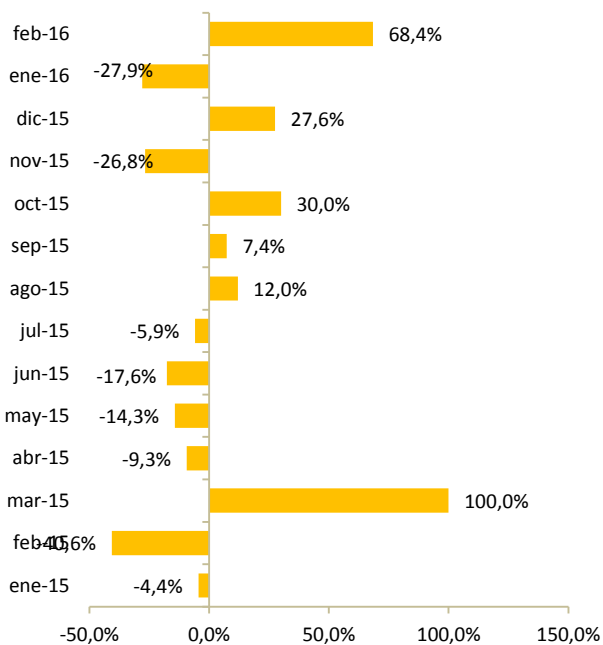

Fuente: Unidad de Registro de Empresas y Sociedades, Ministerio de Economía. Cifras a febrero de 2016.

Cuadro B.31: Constitución de Sociedades en el RES según tipo

		EIRL	SpA	SRL	Total	
2013	May			9	9	
	Jun			24	24	
	Jul			11	11	
	Ago			20	20	
	Sep			12	12	
	Oct	24		21	45	
	Nov	24		19	43	
	Dic	23		12	35	
	Total 2013		71		128	199
	2014	Ene	30		15	45
		Feb	19		13	32
		Mar	22		16	38
Abr		26		17	43	
May		36		20	56	
Jun		29		22	51	
Jul		37	3	11	51	
Ago		35	2	13	50	
Sep		33	4	17	54	
Oct		33	3	14	50	
Nov		41	2	13	56	
Dic		18	2	9	29	
Total 2014		359	16	180	555	
2015	Ene	31		12	43	
	Feb	11	2	6	19	
	Mar	43	9	24	76	
	Abr	18	10	11	39	
	May	26	9	13	48	
	Jun	23	8	11	42	
	Jul	30	4	14	48	
	Ago	35	8	13	56	
	Sep	39	4	15	58	
	Oct	43	5	17	65	
	Nov	32	3	6	41	
	Dic	19	6	12	37	
Total 2015		350	68	154	572	
2016	Ene	22	4	5	31	
	Feb	23	5	4	32	
Total 2016		45	9	9	63	
Total general		825	93	471	1.389	

Fuente: Unidad de Registro de Empresas y Sociedades, Ministerio de Economía. Cifras a febrero de 2016.

En relación a los socios de las empresas constituidas, es posible señalar que los hombres han predominado a lo largo del tiempo. En efecto, en febrero del 2016 sólo un 32,6% de los socios fueron mujeres, mientras que los hombres alcanzaron un 67,4% del total. En tanto, según tramos etarios, el segmento predominante es el de 25-34 años seguido por el de 35-44 años, cubriendo entre ambos el 71,7% del total.

Gráfico B.32: Distribución de socios según sexo (febrero 2016)

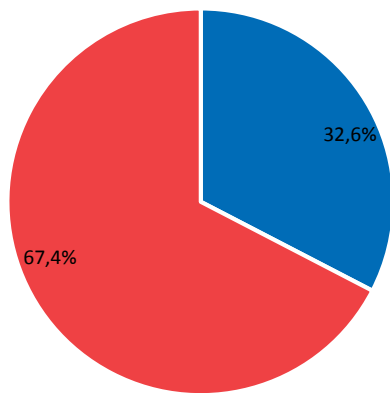

■ Mujeres ■ Hombres

Fuente: Unidad de Registro de Empresas y Sociedades, Ministerio de Economía. Cifras febrero de 2016.

Gráfico B.33: Distribución de socios según tramos de edad (febrero 2016)

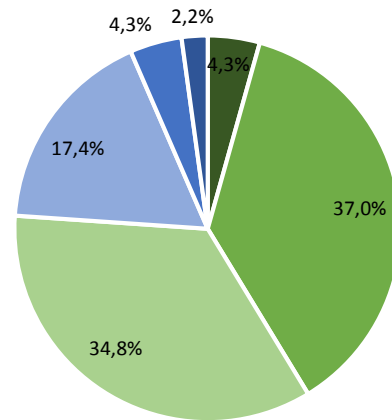

■ 15-24 ■ 25-34 ■ 35-44 ■ 45-54 ■ 55-64 ■ > 65

Fuente: Unidad de Registro de Empresas y Sociedades, Ministerio de Economía. Cifras febrero de 2016.

Cuadro B.32: Constitución de Sociedades en el RES según sexo

		No aplica	Mujeres	Hombres	Total
2013	May		10	13	23
	Jun		23	38	61
	Jul		9	16	25
	Ago		12	37	49
	Sep		6	22	28
	Oct		25	44	69
	Nov		20	47	67
	Dic		23	26	49
Total 2013			128	243	371
2014	Ene		19	45	64
	Feb		18	31	49
	Mar		18	44	62
	Abr		25	39	64
	May	1	23	55	79
	Jun		26	48	74
	Jul		21	48	69
	Ago	3	19	46	68
	Sep		35	47	82
	Oct		24	46	70
	Nov	3	28	64	95
	Dic	1	15	26	42
Total 2014		8	271	539	818
2015	Ene		26	33	59
	Feb	1	14	16	31
	Mar		37	78	115
	Abr		18	39	57
	May	1	23	51	75
	Jun		13	49	62
	Jul	4	22	47	73
	Ago		24	48	72
	Sep		33	43	76
	Oct	2	24	60	86
	Nov	1	14	36	51
	Dic	2	16	39	57
Total 2015		11	264	539	814
2016	Ene		18	25	43
	Feb		15	31	46
Total 2016			33	56	89
Total		19	696	1.377	2.092

Fuente: Unidad de Registro de Empresas y Sociedades, Ministerio de Economía. Cifras a febrero de 2016.
Nota: La categoría No Aplica corresponde a sociedades constituidas por otras sociedades o bien, por sociedades y personas naturales.

Cuadro B.33: Constitución de Sociedades en el RES por tramo etario

		15-24	25-34	35-44	45-54	55-64	> 65	S/I	Total
2013	May	2	6	8	4	3			23
	Jun	2	14	27	11	6	1		61
	Jul	2	7	9	3	1	3		25
	Ago	2	21	12	9	1	4		49
	Sep	1	11	7	5	3	1		28
	Oct	1	13	19	25	9	2		69
	Nov	2	29	18	10	8			67
	Dic	4	18	18	6	3			49
Total 2013		16	119	118	73	34	11		371
2014	Ene	2	28	16	6	9	3		64
	Feb	3	20	11	10	3	2		49
	Mar	2	22	27	8	3			62
	Abr	1	23	19	14	3	4		64
	May	3	26	31	12	6		1	79
	Jun		34	19	15	2	4		74
	Jul	2	31	20	5	9	2		69
	Ago		29	21	9	3	3	3	68
	Sep	2	28	32	9	8	3		82
	Oct	2	25	22	14	4	3		70
	Nov	2	26	26	22	14	2	3	95
	Dic	3	9	17	6	4	2	1	42
Total 2014		22	301	261	130	68	28	8	818
2015	Ene	3	25	19	8	3	1		59
	Feb	2	12	7	5	4		1	31
	Mar	3	39	43	19	7	4		115
	Abr		20	19	15	2	1		57
	May		25	26	16	5	2	1	75
	Jun	3	14	31	9	3	2		62
	Jul	4	25	22	12	6		4	73
	Ago	1	28	20	15	8			72
	Sep	1	29	23	13	9	1		76
	Oct	2	30	26	17	8	1	2	86
	Nov	3	18	19	6	2	2	1	51
	Dic	1	17	20	12	4	1	2	57
Total 2015		23	282	275	147	61	15	11	814
2016	Ene	2	14	13	4	9	1		43
	Feb	2	17	16	8	2	1		46
Total 2016		4	31	29	12	11	2		89
Total		65	733	683	362	174	56	19	2.092

Fuente: Unidad de Registro de Empresas y Sociedades, Ministerio de Economía. Cifras a febrero de 2016.

XII Región – Magallanes

A febrero de 2016, se han constituido un total de 1.701 empresas bajo el Registro de Empresas y Sociedades (RES), en la región.

En 2015 se crearon 718 empresas, donde destaca la constitución de Sociedades Individuales de Responsabilidad Limitada (EIRL), cuya proporción alcanzó el 47,5% del total. En tanto, las Sociedades de Responsabilidad Limitada (LTDA) abarcaron el 28,4% y las Sociedades por Acción con un 24,1%.

En febrero del 2016, el crecimiento interanual de sociedades se ubica en 78,8%, totalizando 59 empresas.

Gráfico B.34: Variación de la constitución total de sociedades con respecto al mismo mes del año anterior

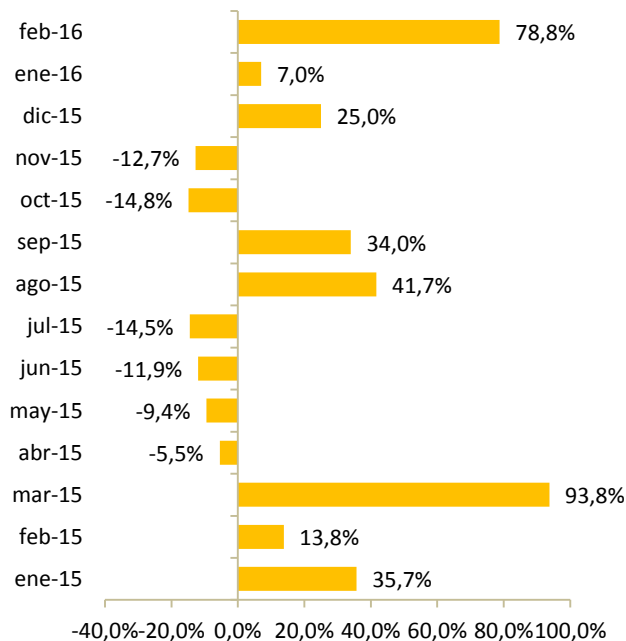

Fuente: Unidad de Registro de Empresas y Sociedades, Ministerio de Economía. Cifras a febrero de 2016.

Cuadro B.34: Constitución de Sociedades en el RES según tipo

		EIRL	SpA	SRL	Total
2013	May			11	11
	Jun			22	22
	Jul			34	34
	Ago			27	27
	Sep			18	18
	Oct	25		11	36
	Nov	23		14	37
	Dic	20		9	29
Total 2013		68		146	214
2014	Ene	21		21	42
	Feb	18		11	29
	Mar	30		18	48
	Abr	35		20	55
	May	28		25	53
	Jun	45		22	67
	Jul	41	7	21	69
	Ago	27	2	19	48
	Sep	24	6	20	50
	Oct	46	12	23	81
	Nov	31	5	19	55
	Dic	27	8	17	52
Total 2014		373	40	236	649
2015	Ene	28	12	17	57
	Feb	19	4	10	33
	Mar	44	20	29	93
	Abr	30	3	19	52
	May	24	11	13	48
	Jun	32	12	15	59
	Jul	28	19	12	59
	Ago	42	10	16	68
	Sep	32	14	21	67
	Oct	22	28	19	69
	Nov	13	20	15	48
	Dic	27	20	18	65
Total 2015		341	173	204	718
2016	Ene	30	14	17	61
	Feb	25	16	18	59
Total 2016		55	30	35	120
Total		837	243	621	1.701

Fuente: Unidad de Registro de Empresas y Sociedades, Ministerio de Economía. Cifras a febrero de 2016.

En relación a los socios de las empresas constituidas, es posible señalar que los hombres han predominado a lo largo del tiempo. En efecto, en febrero del 2016 sólo un 28,7% de los socios fueron mujeres, mientras que los hombres alcanzaron un 66% del total. En tanto, según tramos etarios, el segmento predominante es el de 25-34 años seguido por el de 35-44 años, cubriendo entre ambos el 68,1% del total.

Gráfico B.35: Distribución de socios según sexo (febrero 2016)

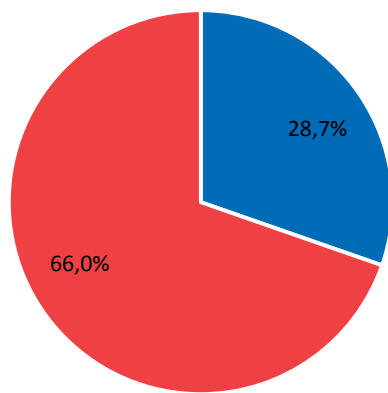

■ Mujeres ■ Hombres

Fuente: Unidad de Registro de Empresas y Sociedades, Ministerio de Economía. Cifras febrero de 2016.

Gráfico B.36: Distribución de socios según tramos de edad (febrero 2016)

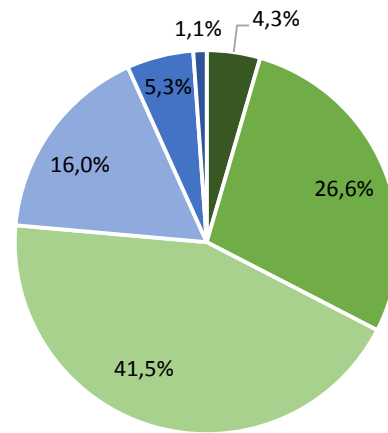

■ 15-24 ■ 25-34 ■ 35-44 ■ 45-54 ■ 55-64 ■ > 65

Fuente: Unidad de Registro de Empresas y Sociedades, Ministerio de Economía. Cifras febrero de 2016.

Cuadro B.35: Constitución de Sociedades en el RES según sexo

		No aplica	Mujeres	Hombres	Total
2013	May		7	20	27
	Jun		20	26	46
	Jul		36	41	77
	Ago	1	25	33	59
	Sep		10	29	39
	Oct	1	19	32	52
	Nov	1	18	34	53
	Dic		9	30	39
Total 2013		3	144	245	392
2014	Ene		24	43	67
	Feb		11	29	40
	Mar		26	45	71
	Abr		37	44	81
	May		17	66	83
	Jun		31	61	92
	Jul		33	64	97
	Ago	1	24	47	72
	Sep	2	23	57	82
	Oct		34	80	114
	Nov		23	56	79
	Dic	7	28	55	90
Total 2014		10	311	647	968
2015	Ene		31	50	81
	Feb	1	13	33	47
	Mar	4	50	94	148
	Abr	1	25	51	77
	May		24	47	71
	Jun		26	60	86
	Jul	3	22	58	83
	Ago		36	62	98
	Sep		36	58	94
	Oct	1	32	76	109
	Nov		16	54	70
	Dic		30	61	91
Total 2015		10	341	704	1.055
2016	Ene	5	26	56	87
	Feb	5	27	62	94
Total 2016		10	53	118	181
Total		33	849	1.714	2.596

Fuente: Unidad de Registro de Empresas y Sociedades, Ministerio de Economía. Cifras a febrero de 2016.
Nota: La categoría No Aplica corresponde a sociedades constituidas por otras sociedades o bien, por sociedades y personas naturales.

Cuadro B.36: Constitución de Sociedades en el RES por tramo etario

		15-24	25-34	35-44	45-54	55-64	> 65	S/I	Total
2013	May		11	2	10	4			27
	Jun	2	16	13	6	5	4		46
	Jul	9	17	24	17	9	1		77
	Ago	6	24	16	9	2	1	1	59
	Sep	6	15	11	6	1			39
	Oct	4	20	13	9	4	1	1	52
	Nov	2	31	11	5	2	1	1	53
	Dic	1	14	7	10	6	1		39
Total 2013		30	148	97	72	33	9	3	392
2014	Ene	2	25	21	8	10	1		67
	Feb	3	14	11	7	5			40
	Mar		28	21	8	7	7		71
	Abr	4	27	19	19	11	1		81
	May		36	22	14	8	3		83
	Jun	8	31	32	11	8	2		92
	Jul	5	38	29	18	6	1		97
	Ago	2	18	22	21	8		1	72
	Sep	3	30	26	17	3	1	2	82
	Oct	5	44	35	15	12	3		114
	Nov	2	29	28	13	7			79
	Dic	4	23	24	18	10	4	7	90
Total 2014		38	343	290	169	95	23	10	968
2015	Ene	3	20	23	24	6	5		81
	Feb	4	8	15	14	5		1	47
	Mar	9	46	37	41	9	2	4	148
	Abr	4	18	28	20	5	1	1	77
	May	3	24	15	20	8	1		71
	Jun	3	37	24	17	4	1		86
	Jul	3	25	28	18	5	1	3	83
	Ago	3	37	30	15	10	3		98
	Sep	7	32	29	20	6			94
	Oct	5	48	27	18	9	1	1	109
	Nov	5	21	24	15	4	1		70
	Dic	3	27	28	17	12	4		91
Total 2015		52	343	308	239	83	20	10	1,055
2016	Ene	3	29	27	17	5	1	5	87
	Feb	4	25	39	15	5	1	5	94
Total 2016		7	54	66	32	10	2	10	181
Total		127	888	761	512	221	54	33	2.596

Fuente: Unidad de Registro de Empresas y Sociedades, Ministerio de Economía. Cifras a febrero de 2016.

XIII Región - Metropolitana

A febrero de 2016, se han constituido un total de 69.453 empresas bajo el Registro de Empresas y Sociedades (RES), en la región.

En 2015 se crearon 29.981 empresas, siendo la distribución según tipo bastante similar. Las Sociedades Individuales de Responsabilidad Limitada (EIRL), representaron el 34,6%, mientras que las Sociedades de Responsabilidad Limitada (LTDA) el 30,7% del total y las Sociedades por Acción un 34,7% del total.

En febrero del 2016, el crecimiento interanual de sociedades se ubica en 56,4%, totalizando 2.540 empresas.

Gráfico B.37: Variación de la constitución total de sociedades con respecto al mismo mes del año anterior

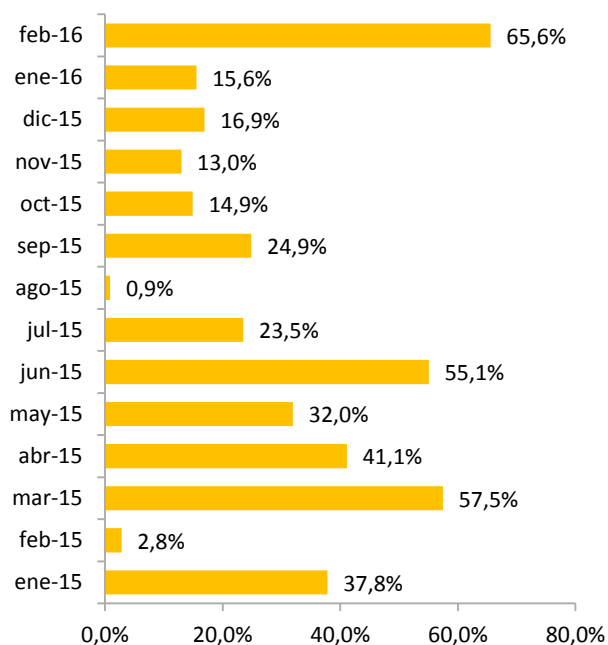

Fuente: Unidad de Registro de Empresas y Sociedades, Ministerio de Economía. Cifras a febrero de 2016.

Cuadro B.37: Constitución de Sociedades en el RES según tipo

		EIRL	SpA	SRL	Total	
2013	May			1.005	1.005	
	Jun			1.127	1.127	
	Jul			1.266	1.266	
	Ago			1.190	1.190	
	Sep			777	777	
	Oct	812		973	1.785	
	Nov	781		1.005	1.786	
	Dic	679		767	1.446	
	Total 2013	2.272		8.110	10.382	
	2014	Ene	806		880	1.686
		Feb	749		743	1.492
		Mar	916		1.042	1.958
Abr		842		960	1.802	
May		786		1.057	1.843	
Jun		842	1	793	1.636	
Jul		907	429	909	2.245	
Ago		879	541	947	2.367	
Sep		850	530	811	2.191	
Oct		889	641	949	2.479	
Nov		845	576	798	2.219	
Dic		701	592	653	1.946	
Total 2014	10.012	3.310	10.542	23.864		
2015	Ene	871	707	746	2.324	
	Feb	576	474	484	1.534	
	Mar	1.141	953	989	3.083	
	Abr	911	783	849	2.543	
	May	853	806	773	2.432	
	Jun	866	855	816	2.537	
	Jul	949	975	849	2.773	
	Ago	815	843	730	2.388	
	Sep	906	1.010	820	2.736	
	Oct	945	1.065	839	2.849	
	Nov	845	987	675	2.507	
	Dic	691	960	624	2.275	
Total 2015	10.369	10.418	9.194	29.981		
2016	Ene	906	1.052	728	2.686	
	Feb	857	1.007	676	2.540	
Total 2016	1.763	2.059	1.404	5.226		
Total	24.416	15.787	29.250	69.453		

Fuente: Unidad de Registro de Empresas y Sociedades, Ministerio de Economía. Cifras a febrero de 2016.

En relación a los socios de las empresas constituidas, es posible señalar que los hombres han predominado a lo largo del tiempo. En efecto, en febrero del 2016 sólo un 30,6% de los socios fueron mujeres, mientras que los hombres alcanzaron un 67,5% del total. En tanto, según tramos etarios, el segmento predominante es el de 25-34 años seguido por el de 35-44 años, cubriendo entre ambos el 67,7% del total.

Gráfico B.38: Distribución de socios según sexo (febrero 2016)

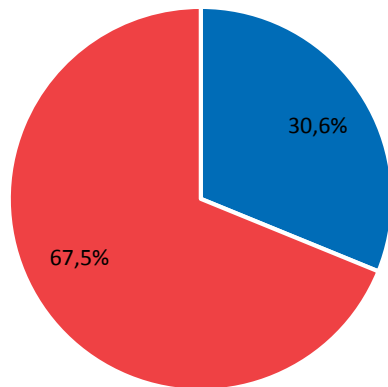

■ Mujeres ■ Hombres

Fuente: Unidad de Registro de Empresas y Sociedades, Ministerio de Economía. Cifras febrero de 2016.

Gráfico B.39: Distribución de socios según tramos de edad (febrero 2016)

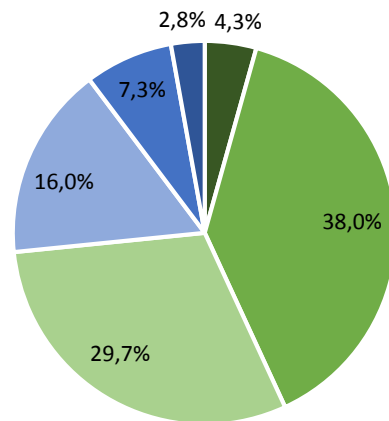

■ 15-24 ■ 25-34 ■ 35-44 ■ 45-54 ■ 55-64 ■ > 65

Fuente: Unidad de Registro de Empresas y Sociedades, Ministerio de Economía. Cifras febrero de 2016.

Cuadro B.38: Constitución de Sociedades en el RES según sexo

		No aplica	Mujeres	Hombres	Total
2013	May	8	721	1.472	2.201
	Jun	23	851	1.624	2.498
	Jul	61	945	1.806	2.812
	Ago	41	905	1.688	2.634
	Sep	16	608	1.079	1.703
	Oct	63	917	2.021	3.001
	Nov	77	966	2.068	3.111
	Dic	42	776	1.653	2.471
Total 2013		331	6.689	13.411	20.431
2014	Ene	51	856	1.901	2.808
	Feb	29	727	1.644	2.400
	Mar	45	1.046	2.204	3.295
	Abr	72	898	2.081	3.051
	May	48	1.009	2.101	3.158
	Jun	38	862	1.755	2.655
	Jul	61	1.110	2.415	3.586
	Ago	58	1.171	2.685	3.914
	Sep	62	1.077	2.431	3.570
	Oct	70	1.239	2.785	4.094
	Nov	68	1.095	2.460	3.623
	Dic	73	907	2.148	3.128
Total 2014		675	11.997	26.610	39.282
2015	Ene	55	1.102	2.507	3.664
	Feb	38	743	1.577	2.358
	Mar	61	1.480	3.258	4.799
	Abr	73	1.237	2.700	4.010
	May	78	1.151	2.576	3.805
	Jun	94	1.284	2.660	4.038
	Jul	107	1.372	2.900	4.379
	Ago	75	1.182	2.497	3.754
	Sep	155	1.297	2.890	4.342
	Oct	83	1.335	3.029	4.447
	Nov	109	1.173	2.675	3.957
	Dic	94	1.080	2.378	3.552
Total 2015		1.022	14.436	31.647	47.105
2016	Ene	75	1.271	2.769	4.115
	Feb	75	1.177	2.599	3.851
Total 2016		150	2.448	5.368	7.966
Total		2.178	35.570	77.036	114.784

Fuente: Unidad de Registro de Empresas y Sociedades, Ministerio de Economía. Cifras a febrero de 2016.

Nota: La categoría No Aplica corresponde a sociedades constituidas por otras sociedades o bien, por sociedades y personas naturales.

Cuadro B.39: Constitución de Sociedades en el RES por tramo etario

		15-24	25-34	35-44	45-54	55-64	> 65	S/I	Total
2013	May	229	949	571	273	116	55	8	2.201
	Jun	224	1.019	684	317	165	66	23	2.498
	Jul	239	1.184	740	352	171	65	61	2.812
	Ago	226	1.089	689	362	161	66	41	2.634
	Sep	180	703	430	232	110	32	16	1.703
	Oct	261	1.249	808	417	153	50	63	3.001
	Nov	316	1.175	864	438	178	63	77	3.111
	Dic	299	939	675	331	144	41	42	2.471
Total 2013		1.974	8.307	5.461	2.722	1.198	438	331	20.431
2014	Ene	190	1.131	812	392	170	62	51	2.808
	Feb	139	986	691	336	172	47	29	2.400
	Mar	200	1.316	1.004	444	222	64	45	3.295
	Abr	184	1.240	872	456	176	52	71	3.051
	May	243	1.243	935	447	176	63	51	3.158
	Jun	184	1.050	757	379	179	68	38	2.655
	Jul	274	1.433	982	506	251	80	60	3.586
	Ago	301	1.576	1.096	568	243	73	57	3.914
	Sep	254	1.386	1.049	479	260	82	60	3.570
	Oct	329	1.603	1.171	577	266	78	70	4.094
	Nov	310	1.429	1.002	505	225	85	67	3.623
	Dic	263	1.128	873	489	242	61	72	3.128
Total 2014		2.871	15.521	11.244	5.578	2.582	815	671	39.282
2015	Ene	214	1.351	1.104	597	257	86	55	3.664
	Feb	121	862	758	376	166	38	37	2.358
	Mar	302	1.774	1.499	731	329	103	61	4.799
	Abr	220	1.521	1.269	591	244	92	73	4.010
	May	229	1.459	1.152	564	249	75	77	3.805
	Jun	246	1.467	1.230	642	279	80	94	4.038
	Jul	311	1.657	1.295	632	287	90	107	4.379
	Ago	244	1.466	1.126	517	260	69	72	3.754
	Sep	288	1.700	1.234	629	261	75	155	4.342
	Oct	294	1.638	1.389	645	299	101	81	4.447
	Nov	290	1.531	1.164	554	239	70	109	3.957
	Dic	252	1.388	965	536	260	58	93	3.552
Total 2015		3.011	17.814	14.185	7.014	3.130	937	1.014	47.105
2016	Ene	193	1.496	1.344	621	306	81	74	4.115
	Feb	164	1.465	1.144	617	281	107	73	3.851
Total 2016		357	2.961	2.488	1.238	587	188	147	7.966
Total		8.213	44.603	33.378	16.552	7.497	2.378	2.163	114.784

Fuente: Unidad de Registro de Empresas y Sociedades, Ministerio de Economía. Cifras a febrero de 2016.

XIV Región - Los Ríos

A febrero de 2016, se han constituido un total de 3.000 empresas bajo el Registro de Empresas y Sociedades (RES), en la región.

En 2015 se crearon 1.302 empresas, donde destaca la constitución de Sociedades Individuales de Responsabilidad Limitada (EIRL), cuya proporción alcanzó el 46,7% del total. En tanto, las Sociedades de Responsabilidad Limitada (LTDA) abarcaron el 31,7% y las Sociedades por Acción con un 21,6% del total.

En febrero del 2016, el crecimiento interanual de sociedades se ubica en 56,4%, totalizando 108 empresas.

Gráfico B.40: Variación de la constitución total de sociedades con respecto al mismo mes del año anterior

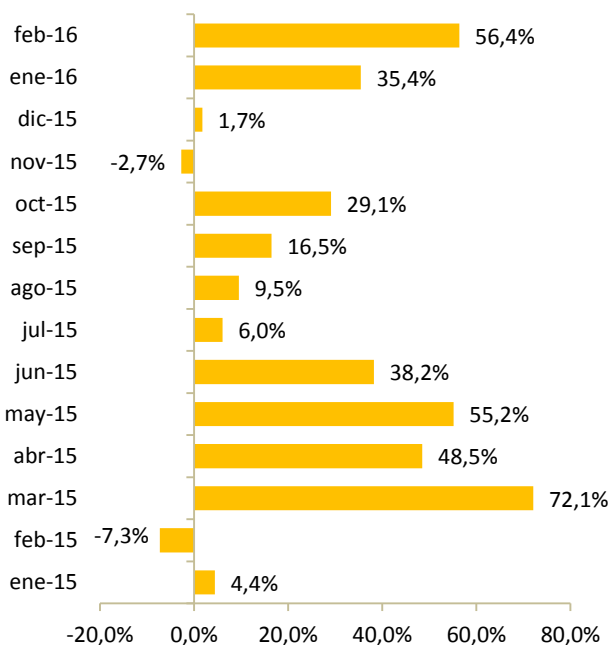

Fuente: Unidad de Registro de Empresas y Sociedades, Ministerio de Economía. Cifras a febrero de 2016.

Cuadro B.40: Constitución de Sociedades en el RES según tipo

		EIRL	SpA	SRL	Total	
2013	May			20	20	
	Jun			33	33	
	Jul			28	28	
	Ago			38	38	
	Sep			38	38	
	Oct	63		31	94	
	Nov	47		27	74	
	Dic	32		34	66	
	Total 2013		142		249	391
	2014	Ene	48		46	94
Feb		49		34	83	
Mar		48		28	76	
Abr		41		35	76	
May		47		21	68	
Jun		48		35	83	
Jul		49	10	25	84	
Ago		50	7	45	102	
Sep		73	14	40	127	
Oct		55	20	43	118	
Nov		51	27	31	109	
Dic		28	17	23	68	
Total 2014	587	95	406	1.088		
2015	Ene	52	19	28	99	
	Feb	38	9	16	63	
	Mar	62	26	54	142	
	Abr	34	19	32	85	
	May	35	15	26	76	
	Jun	53	21	35	109	
	Jul	71	28	37	136	
	Ago	46	25	36	107	
	Sep	52	21	32	105	
	Oct	61	40	49	150	
	Nov	62	29	42	133	
	Dic	42	29	26	97	
Total 2015	608	281	413	1.302		
2016	Ene	50	25	36	111	
	Feb	51	31	26	108	
Total 2016	101	56	62	219		
Total	1.438	432	1.130	3.000		

Fuente: Unidad de Registro de Empresas y Sociedades, Ministerio de Economía. Cifras a febrero de 2016.

En relación a los socios de las empresas constituidas, es posible señalar que los hombres han predominado a lo largo del tiempo. En efecto, en febrero del 2016 sólo un 30,8% de los socios fueron mujeres, mientras que los hombres alcanzaron un 69,2% del total. En tanto, según tramos etarios, el segmento predominante es el de 25-34 años seguido por el de 35-44 años, cubriendo entre ambos el 62,3% del total.

Gráfico B.41: Distribución de socios según sexo (febrero 2016)

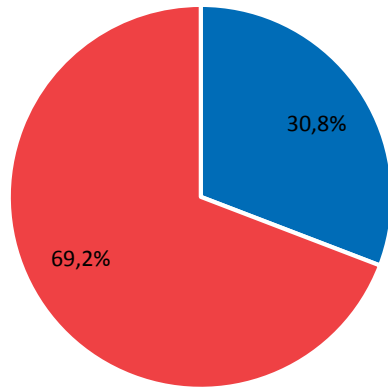

■ Mujeres ■ Hombres

Fuente: Unidad de Registro de Empresas y Sociedades, Ministerio de Economía. Cifras febrero de 2016.

Gráfico B.42: Distribución de socios según tramos de edad (febrero 2016)

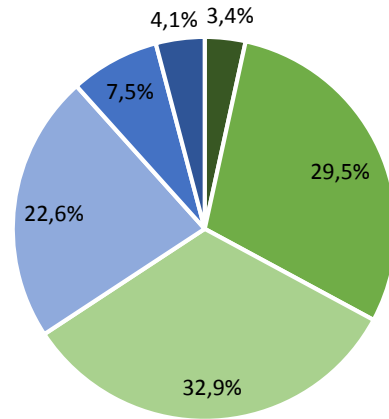

■ 15-24 ■ 25-34 ■ 35-44 ■ 45-54 ■ 55-64 ■ > 65

Fuente: Unidad de Registro de Empresas y Sociedades, Ministerio de Economía. Cifras febrero de 2016.

Cuadro B.41: Constitución de Sociedades en el RES según sexo

		No aplica	Mujeres	Hombres	Total
2013	May		16	26	42
	Jun	2	23	49	74
	Jul	1	24	35	60
	Ago	1	22	58	81
	Sep	1	36	49	86
	Oct		27	100	127
	Nov	3	35	72	110
	Dic		38	69	107
Total 2013		8	221	458	687
2014	Ene	1	41	103	145
	Feb		45	86	131
	Mar		33	73	106
	Abr		40	77	117
	May		22	68	90
	Jun		42	84	126
	Jul	1	33	86	120
	Ago		53	111	164
	Sep	1	63	124	188
	Oct	4	48	124	176
	Nov	1	48	113	162
	Dic		28	69	97
Total 2014		8	496	1.118	1.622
2015	Ene	1	41	97	139
	Feb	1	27	53	81
	Mar	1	71	150	222
	Abr		46	92	138
	May	2	34	82	118
	Jun		59	101	160
	Jul	1	79	117	197
	Ago	1	52	109	162
	Sep	1	39	107	147
	Oct	1	80	140	221
	Nov	1	72	128	201
	Dic	2	47	92	141
Total 2015		12	647	1.268	1.927
2016	Ene	1	50	111	162
	Feb		45	101	146
Total 2016		1	95	212	308
Total		29	1.459	3.056	4.544

Fuente: Unidad de Registro de Empresas y Sociedades, Ministerio de Economía. Cifras a febrero de 2016.

Nota: La categoría No Aplica corresponde a sociedades constituidas por otras sociedades o bien, por sociedades y personas naturales.

Cuadro B.42: Constitución de Sociedades en el RES por tramo etario

		15-24	25-34	35-44	45-54	55-64	> 65	S/I	Total
2013	May	2	20	15	5				42
	Jun	6	32	22	7	3	2	2	74
	Jul	6	17	18	10	8		1	60
	Ago	11	21	24	17	4	3	1	81
	Sep	2	31	26	17	6	3	1	86
	Oct	4	38	38	35	5	7		127
	Nov	8	29	35	19	10	6	3	110
	Dic	3	38	37	16	11	2		107
Total 2013		42	226	215	126	47	23	8	687
2014	Ene	10	45	49	25	13	2	1	145
	Feb	6	45	42	20	7	11		131
	Mar	8	29	36	24	7	2		106
	Abr	1	28	47	31	7	3		117
	May	4	39	25	13	7	2		90
	Jun	4	58	33	19	9	3		126
	Jul	7	47	35	19	9	2	1	120
	Ago	8	62	44	32	10	8		164
	Sep	10	64	52	36	18	7	1	188
	Oct	9	57	48	46	10	2	4	176
	Nov	8	59	46	33	10	5	1	162
	Dic	6	31	22	26	8	4		97
Total 2014		81	564	479	324	115	51	8	1.622
2015	Ene	2	50	49	22	12	3	1	139
	Feb	5	31	17	11	12	4	1	81
	Mar	11	81	60	44	17	8	1	222
	Abr	7	47	51	18	9	6		138
	May	11	48	29	20	6	3	1	118
	Jun	12	54	42	34	15	3		160
	Jul	12	56	63	38	20	7	1	197
	Ago	11	49	50	35	14	2	1	162
	Sep	9	50	39	34	11	3	1	147
	Oct	14	84	57	34	19	12	1	221
	Nov	9	73	55	39	18	6	1	201
	Dic	8	43	43	26	14	5	2	141
Total 2015		111	666	555	355	167	62	11	1.927
2016	Ene	10	62	38	29	15	7	1	162
	Feb	5	43	48	33	11	6		146
Total 2016		15	105	86	62	26	13	1	308
Total		249	1.561	1.335	867	355	149	28	4.544

Fuente: Unidad de Registro de Empresas y Sociedades, Ministerio de Economía. Cifras a febrero de 2016.

XV- Región de Arica y Parinacota

A febrero de 2016, se han constituido un total de 1.665 empresas bajo el Registro de Empresas y Sociedades (RES), en la región.

En 2015 se crearon 738 empresas, donde destaca la constitución de Sociedades Individuales de Responsabilidad Limitada (EIRL), cuya proporción alcanzó el 51,4% del total. En tanto, las Sociedades de Responsabilidad Limitada (LTDA) abarcaron el 36,7% y las Sociedades por Acción con un 11,9% del total.

En febrero del 2016, el crecimiento interanual de sociedades se ubica en 87,1%, totalizando 58 empresas.

Gráfico B.43: Variación de la constitución total de sociedades con respecto al mismo mes del año anterior

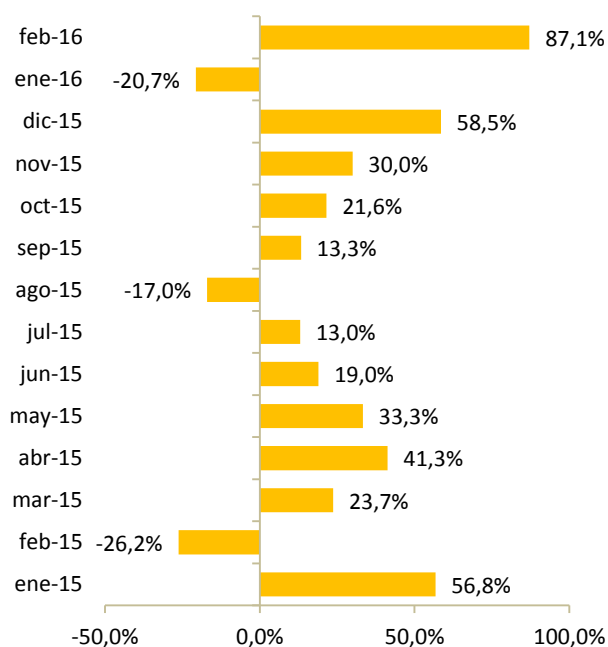

Fuente: Unidad de Registro de Empresas y Sociedades, Ministerio de Economía. Cifras a febrero de 2016.

Cuadro B.43: Constitución de Sociedades en el RES según tipo

		EIRL	SpA	SRL	Total
2013	May			6	6
	Jun			16	16
	Jul			30	30
	Ago			18	18
	Sep			17	17
	Oct	32		19	51
	Nov	19		16	35
	Dic	22		17	39
	Total 2013	73		139	212
	2014	Ene	18		19
Feb		26		16	42
Mar		38		21	59
Abr		33		13	46
May		29		16	45
Jun		40		18	58
Jul		41	1	27	69
Ago		28	2	23	53
Sep		39	3	18	60
Oct		27	4	20	51
Nov		25	7	18	50
Dic		25	3	13	41
Total 2014	369	20	222	611	
2015	Ene	29	4	25	58
	Feb	19	2	10	31
	Mar	40	3	30	73
	Abr	30	12	23	65
	May	34	5	21	60
	Jun	41	8	20	69
	Jul	39	13	26	78
	Ago	24	4	16	44
	Sep	33	10	25	68
	Oct	32	12	18	62
	Nov	27	6	32	65
	Dic	31	9	25	65
Total 2015	379	88	271	738	
2016	Ene	25	9	12	46
	Feb	32	8	18	58
Total 2016	57	17	30	104	
Total	878	125	662	1.665	

Fuente: Unidad de Registro de Empresas y Sociedades, Ministerio de Economía. Cifras a febrero de 2016.

En relación a los socios de las empresas constituidas, es posible señalar que los hombres han predominado a lo largo del tiempo. En efecto, en febrero del 2016 sólo un 38,5% de los socios fueron mujeres, mientras que los hombres alcanzaron un 60,4% del total. En tanto, según tramos etarios, el segmento predominante es el de 25-34 años seguido por el de 35-44 años, cubriendo entre ambos el 67% del total.

Gráfico B.44: Distribución de socios según sexo (febrero 2016)

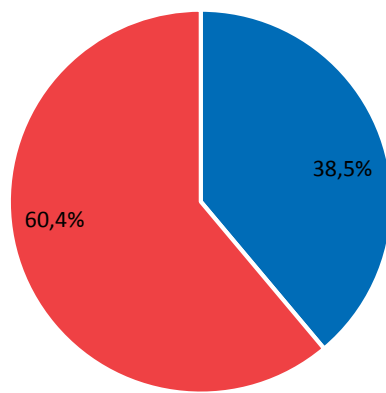

■ Mujeres ■ Hombres

Fuente: Unidad de Registro de Empresas y Sociedades, Ministerio de Economía. Cifras febrero de 2016.

Gráfico B.45: Distribución de socios según tramos de edad (febrero 2016)

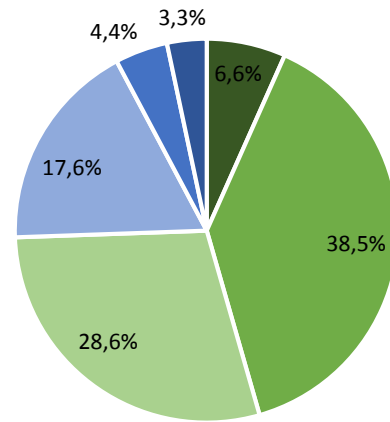

■ 15-24 ■ 25-34 ■ 35-44 ■ 45-54 ■ 55-64 ■ > 65

Fuente: Unidad de Registro de Empresas y Sociedades, Ministerio de Economía. Cifras febrero de 2016.

Cuadro B.44: Constitución de Sociedades en el RES según sexo

		No aplica	Mujeres	Hombres	Total
2013	May		4	8	12
	Jun		8	27	35
	Jul		18	51	69
	Ago		16	42	58
	Sep	1	13	26	40
	Oct		24	53	77
	Nov		15	43	58
	Dic	1	24	34	59
Total 2013		2	122	284	408
2014	Ene	2	13	47	62
	Feb		20	41	61
	Mar		28	57	85
	Abr		17	46	63
	May		17	51	68
	Jun		41	54	95
	Jul	1	31	96	128
	Ago		48	69	117
	Sep		35	50	85
	Oct	1	29	58	88
	Nov	4	29	66	99
	Dic	1	44	71	116
Total 2014		9	352	706	1.067
2015	Ene	2	32	68	102
	Feb	1	17	30	48
	Mar		81	95	176
	Abr	2	35	64	101
	May		29	56	85
	Jun	4	37	56	97
	Jul	1	38	82	121
	Ago	1	21	50	72
	Sep	2	36	74	112
	Oct	2	23	70	95
	Nov	3	31	93	127
	Dic	1	21	72	94
Total 2015		19	401	810	1.230
2016	Ene	1	19	51	71
	Feb	1	35	55	91
Total 2016		2	54	106	162
Total		32	929	1.906	2.867

Fuente: Unidad de Registro de Empresas y Sociedades, Ministerio de Economía. Cifras a febrero de 2016.
Nota: La categoría No Aplica corresponde a sociedades constituidas por otras sociedades o bien, por sociedades y personas naturales.

Cuadro B.45: Constitución de Sociedades en el RES por tramo etario

		15-24	25-34	35-44	45-54	55-64	> 65	S/I	Total
2013	May	1	3	6	2				12
	Jun	3	10	7	9	3	3		35
	Jul	1	32	23	3	5	5		69
	Ago	5	8	18	17	8	2		58
	Sep	4	17	13	2	3		1	40
	Oct	5	38	17	11	3	3		77
	Nov	7	19	13	13	5	1		58
	Dic	3	24	16	13	2		1	59
Total 2013		29	151	113	70	29	14	2	408
2014	Ene	1	21	23	7	4	4	2	62
	Feb	7	18	17	12	6	1		61
	Mar	4	30	26	19	4	2		85
	Abr	1	31	19	4	6	2		63
	May	1	21	26	10	8	2		68
	Jun	4	41	19	17	14			95
	Jul	8	51	38	22	8		1	128
	Ago	8	44	29	15	16	5		117
	Sep	2	28	27	12	11	5		85
	Oct	3	26	34	13	8	3	1	88
	Nov	5	40	20	14	10	6	4	99
	Dic	9	32	27	18	22	7	1	116
Total 2014		53	383	305	163	117	37	9	1.067
2015	Ene	6	25	27	19	14	9	2	102
	Feb	2	15	15	6	6	3	1	48
	Mar	4	58	39	32	28	15		176
	Abr	4	29	37	14	8	7	2	101
	May	7	31	22	13	11	1		85
	Jun	4	39	19	22	8	1	4	97
	Jul	4	38	36	25	16	1	1	121
	Ago	2	28	21	13	6	1	1	72
	Sep	1	48	33	16	8	4	2	112
	Oct	5	34	33	16	2	3	2	95
	Nov	5	46	39	20	7	7	3	127
	Dic	5	44	16	16	9	3	1	94
Total 2015		49	435	337	212	123	55	19	1.230
2016	Ene	3	28	15	9	12	3	1	71
	Feb	6	35	26	16	4	3	1	91
Total 2016		9	63	41	25	16	6	2	162
Total		140	1.032	796	470	285	112	32	2.867

Fuente: Unidad de Registro de Empresas y Sociedades, Ministerio de Economía. Cifras a febrero de 2016.