

Constitución de Empresa en un Día: resultados en los primeros cinco meses

División de Estudios Octubre 2013

Resumen: Durante los cinco primeros meses de operación del nuevo Registro de Empresas y Sociedades del Ministerio de Economía, se constituyeron 10.029 empresas. El boletín analiza los resultados de la Ley N° 20.659, que crea el Registro de Empresas y Sociedades y caracteriza a las sociedades que se han formado en el periodo particularmente respecto a la distribución de las nuevas empresas por rubro de actividad económica. Finalmente, se presenta la constitución de sociedades total a través del sistema nuevo y el tradicional.

Resumen Ejecutivo

El 2 de mayo del 2013 comenzó a funcionar el nuevo Registro de Empresas y Sociedades (RES) por medio del sitio www.tuempresaenundia.cl. Este sistema, creado por la Ley N° 20.659, permite constituir sociedades en un día, a costo cero y de forma absolutamente electrónica. El presente boletín analiza la información disponible de las nuevas empresas constituidas en este Registro dependiente del Ministerio de Economía, como también la constitución total de empresas considerando el sistema nuevo y tradicional. Hoy en el sitio web sólo se pueden constituir sociedades de responsabilidad limitada, en octubre de 2013 el Registro permitirá la constitución de E.I.R.L., en junio de 2014 de SpA, y más adelante Sociedades Comerciales, Comanditas, S.A. cerradas y S.G.R. Los resultados más destacables son:

- **10.029 empresas se han constituido en el nuevo sistema:** En mayo se constituyeron 1.729 sociedades, en junio 2.084, en julio 2.380, en agosto 2.254 y 1.582 en septiembre.
- **El 67,0% de las nuevas empresas ya ha iniciado actividades:** A medida que transcurre tiempo desde la constitución, es más alta la proporción de empresas que inicia actividades. Un 80,3% de las empresas constituidas en mayo lo han hecho en cuatro meses, mientras que de septiembre es un 43,4%.
- **El sitio web tiene más de 47.000 usuarios registrados.** Los usuarios son personas naturales que pueden constituir empresas y solicitar certificados, entre otras acciones. Además, el sitio recibió más de 350.000 visitas en cinco meses.
- **1 de cada 3 socios es mujer:** Un 35% de los socios de las nuevas empresas constituidas son mujer.
- **El capital más frecuente en las nuevas empresas es \$1.000.000:** El capital promedio de las sociedades constituidas es inferior a los \$5.00.000.
- **Comercio, Actividades Inmobiliarias y Manufactura** son los tres principales rubros de actividad económica de las nuevas sociedades. En conjunto representan un 66,1%.
- **El sistema es mayormente usado en la Región Metropolitana:** Un 54,3% de las nuevas sociedades tienen domicilio en la RM y un 45,7% en el resto del país.
- **Un 16,4% creció la constitución de sociedades en septiembre de 2013:** Considerando el sistema tradicional y el sistema nuevo, se crearon 6.117 nuevas empresas versus las 5.307 de un año atrás.

1. Introducción

En este informe se actualizan y se analizan nuevas aristas de los resultados que ha tenido el nuevo sistema de registro de empresas en sus cuatro primeros meses de funcionamiento. En particular se considera un análisis sobre los sectores económicos en los cuales se han integrado mayor número de empresas. Adicionalmente se presenta el crecimiento completo de la constitución de empresas durante los primeros ocho meses del año, considerando tanto el nuevo Registro de Empresas y Sociedades (RES), como los datos del Diario Oficial.

En particular el RES surge a partir de la Ley N° 20.659 que Modifica el Régimen de Constitución, Modificación y Disolución de las Sociedades Comerciales, conocida como Ley de empresas en un día. El sistema comenzó a funcionar el día 2 de mayo del 2013, permitiendo desde ese momento iniciar una empresa en un día, un trámite y a costo cero. La operativa se basa en un sistema totalmente electrónico en el cual es posible constituir una sociedad, obtener un RUT, realizar diversos trámites posteriores (modificar, fusionar, disolver, etc.) y solicitar certificados.

Hasta ahora es posible constituir únicamente sociedades de responsabilidad limitada (S.R.L.), no obstante, a partir de octubre se podrán constituir empresas individuales de responsabilidad limitada (E.I.R.L.) y durante el transcurso del próximo año también se incorporarán las sociedades por acciones (SpA) y más adelante las sociedades anónimas (S.A.)

Entre las nuevas empresas creadas en el RES destaca que la mayoría de estas son comercios en un 29,3%, por su giro, probablemente pequeños y de actividades que son continuación de un negocio previamente informal.

Se debe tener en cuenta que, además de la mayor facilidad para hacer negocios y fomentar el emprendimiento, los beneficiarios directos de esta medida son cerca de 1 millón de personas, entre los que se cuentan 670.000 emprendedores como persona natural y 370.000 empresas informales con potencial de formalización.

El documento continua con una presentación de las actividades realizadas en el RES y de las características de los socios de las nuevas empresas. Luego se describe a las empresas que se han constituido y se analizan con mayor detalle las actividades económicas y el posible proceso de formalización. Finalmente se presenta la constitución total de empresas en el país durante el año y algunas conclusiones.

2. Resultados entre mayo y agosto del RES

Desde el 2 de mayo hasta el 30 de septiembre se constituyeron 10.025 sociedades de responsabilidad limitada, las cuales disponen de RUT (otorgado de forma automática) y un registro electrónico de constitución generado al realizar la firma electrónica por parte de los socios o de un notario como ministro de fe.

Al considerar el número de empresas que se han constituido en el nuevo sistema de manera mensual, se observa que en mayo fueron 1.725, en junio 2.083, en julio 2.281 y en agosto 2.254. Estos datos muestran que se constituyeron, en promedio, 101 sociedades al día¹.

Tabla 1: Empresas constituidas en el RES

Mes	Sociedades
Mayo	1.729
Junio	2.084
Julio	2.380
Agosto	2.254
Septiembre	1.582
Total	10.025

Fuente: Ministerio de Economía

Por otro lado, en los dos primeros meses de funcionamiento se registraron más de 47.000 usuarios en el sistema electrónico. Un usuario registrado puede conformar una sociedad y obtener certificados electrónicos de todas las sociedades ya inscritas en el registro. **Adicionalmente, hubo más de 333.000 visitas al sitio web.**

Dentro de las operaciones realizadas en el registro de empresas, se han extendido más de 35.000 certificados, los cuales fueron previamente solicitados por los usuarios. Cabe destacar que estos certificados se emiten de forma automática y son completamente gratuitos. 26.250 de los certificados correspondieron a certificados de estatutos actualizados, representando a un 75% del total. Un 16% son certificados de vigencia y un 9% son certificados de anotaciones. La sencilla obtención de estos certificados es un claro beneficio para los emprendedores, ya que éstos pueden ser rápidamente presentados para validar un contrato con un cliente o un proveedor y para acceder al mercado financiero. Cabe destacar que se han solicitado más de tres certificados por empresa constituida, en promedio.

Gráfico 1: Certificados solicitados según tipo

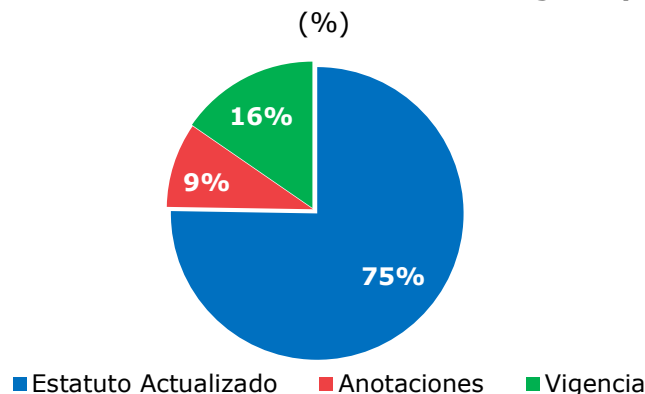

Fuente: Ministerio de Economía

¹ Días hábiles.

3. Características generales de los socios de las nuevas empresas

De acuerdo a la información disponible de manera pública en los formularios de constitución de las nuevas sociedades de responsabilidad limitada, se sabe que más del 80% de las nuevas empresas tiene 2 socios y la configuración con mayor número de socios por empresa que se ha registrado en el RES es de 25 personas.

A continuación se presentan características generales de los socios que conforman estas empresas según género y edad.

i) *Género de los socios*

En relación al género de los emprendedores, poco más de un tercio de los socios de las nuevas empresas son mujeres. Del total de 21.991 socios, un 35% son mujeres, lo que corresponde 7.674 personas. Esta cifra es algo superior al número de mujeres emprendedoras en el país, según información de la Segunda Encuesta de Microemprendimiento².

Gráfico 3: Género de los socios de las nuevas sociedades
(% del total)

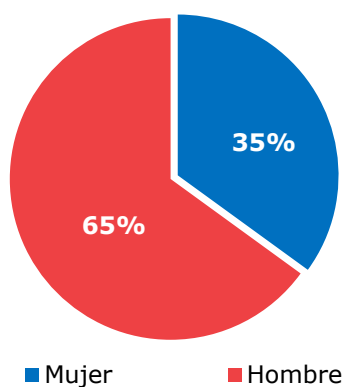

Fuente: Ministerio de Economía

ii) *Edad*

Respecto a la edad de los socios de las empresas formadas en el Registro, un 45% tienen entre 25 y 35 años y un 31% entre 36 y 49 años. Esto muestra que el sistema de registro de empresas está siendo utilizado mayoritariamente por adultos jóvenes. Además, un 9% corresponde a jóvenes de entre 18 y 24 años, un 13% a adultos de entre 50 y 64 y un 2% a mayores de 65 años.

² Presentación General y Principales Resultados, Segunda Encuesta de Microemprendimiento, Ministerio de Economía, 2012.



Tabla 2: Distribución de los socios de las nuevas empresas por edad

Grupo etario	Nº Socios	Porcentaje
18-24	1.990	9,0%
25-35	9.803	44,7%
36-49	6.882	31,3%
50-64	2.779	12,6%
65+	537	2,4%
Total	21.991	100,0%

Fuente: Ministerio de Economía

4. Características generales de las nuevas sociedades

Del mismo modo como se analiza la información de los socios de las nuevas empresas, se consideran características propias de las sociedades, como son el capital social que las constituye, la región en la que se ubican y los sectores de actividad económica para el 67,0% que ya ha iniciado actividades ante el Servicio de Impuestos Internos³.

i) Capital

El capital inicial promedio con que cuentan las empresas es de \$4.821.000* y el monto más frecuente es de \$1.000.000. Destacar, que un 61,9% de las empresas se constituyeron con un capital inferior a los \$2.000.000 y que tan sólo un 6,7% lo hizo con más de \$10.000.000.

Tabla 3: Distribución del capital de las nuevas empresas

Estadístico	Valor
Promedio	4.821.367*
Moda	1.000.000
Percentil 10	400.000
Percentil 25	1.000.000
Percentil 50 (mediana)	2.000.000
Percentil 75	4.000.000
Percentil 90	10.000.000

Fuente: Ministerio de Economía

*Promedio constituciones hasta agosto

ii) Distribución regional

Respecto a la ubicación de las empresas que se han constituido en el RES en las regiones del país, un 53,4% tienen su domicilio en la Región Metropolitana. Esta participación de la Región Metropolitana es algo mayor a la que se observa en el total de empresas formales en el país, según información del Servicio de Impuestos

³ El análisis particular sobre las Actividades Económicas se presenta en un capítulo aparte.

Internos para el año 2011, donde un 42,2% se encuentran en la RM y al Inicios de Actividades de 1era Categoría durante el 2011 que alcanzó a un 45% del total en la RM.

Las regiones que siguen a la Metropolitana, con una participación considerablemente menor, son Valparaíso, Bío-Bío y Los Lagos, con un 9,1%, 7,1% y 4,3%, respectivamente.

Diagrama 1: Distribución de las nuevas empresas en el país

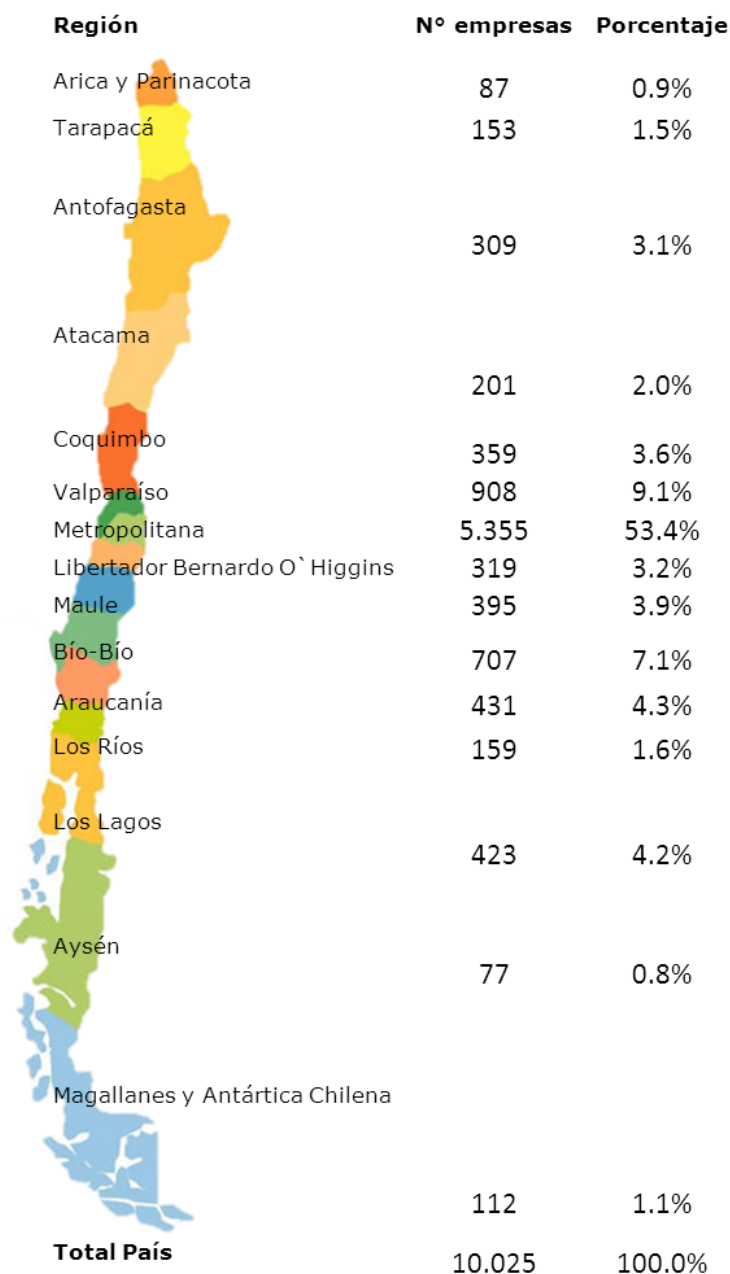

Fuente: Ministerio de Economía



5. Rubros de Actividad Económica de las nuevas sociedades

El análisis por rubro de actividad económica reviste algunas complicaciones que es necesario tener en cuenta al momento de sacar conclusiones sobre la materia.

i) Empresas multi-rubro

Las empresas al momento de inscribir su giro en el Servicio de Impuestos Internos e iniciar actividades, pueden solicitar más de uno, pudiendo estos, a su vez, ubicarse en más de un rubro de actividad. De tal forma, un importante porcentaje de las nuevas sociedades son multi-rubro, y en base a la sola información de la constitución no es posible reclasificar las empresas o asignar el rubro principal.

A modo de ejemplo se puede considerar una empresa que inscribe los siguientes giros: "Elaboración de productos de panadería y pastelería", "Elaboración de galletas" y "Venta al por menor de alimentos, bebidas y tabaco en almacenes especializados". Esta empresa puede ser clasificada bajo el rubro de manufactura, ya que elaboraría pan y otros productos alimenticio, mientras que sería comercio si en su local comercializa otros productos no elaborados por ella, como podrían ser embutidos, lácteos, entre otros que pueden encontrarse en un almacén común. Es por ello que, a priori, no es posible asignar solo un rubro, por lo que el análisis aquí presentado se refiere al total de actividades nuevas, pudiendo una empresa realizar más de una de ellas.

ii) Momento de inicio de actividades

Por otro lado, el inicio de actividades en una acción que las empresas pueden realizar al momento de constituir la sociedad o de manera posterior. Es por ello que no todas las empresas nuevas inician actividades. En parte esto se explica porque el inicio de actividades es un requisito para el funcionamiento normal de la empresa, pero no lo es mientras esta se instala y antes de producir. Desde el momento en que se constituye la sociedad, las empresas pueden realizar el inicio de actividades, lo que las habilita para comercializar sus bienes o servicios.

Volviendo al ejemplo anterior, la empresa pudo constituirse en el mes de junio, instalarse durante dicho mes, obtener los permisos, certificar la instalación de los hornos, etc. y luego el mes de agosto cuando se encuentra en condiciones de entrar en operaciones, realizar el inicio de actividades y solicitar los tres giros mencionados. Esto indica que es esperable que una empresa que ya inicia actividades se encuentre operando esté próxima a operar, a una que aún no realiza la inscripción de giros.

iii) Empresas con inicio de actividades

Teniendo en cuenta los dos puntos mencionados se presentan las empresas que han iniciado actividades y la clasificación por rubro de actividad económica. Al 30 de septiembre, 6.713 de las nuevas empresas habían realizado su inicio de actividades en el Servicio de Impuestos Internos, lo que corresponde a un 67,0% del total. Destaca

que a medida que pasa el tiempo desde la constitución, un mayor número de empresas ha iniciado actividades. De esta forma, de las empresas constituidas en mayo, un 80,3% ya iniciaron actividades, así también lo hizo un 75,4% de junio, un 71,3% de julio, un 60,3% de agosto y un 43,4% de septiembre. Ver tabla 3.

Además, un 22% de las empresas que se constituye, realiza el inicio de actividades el mismo día, mientras que un 64% lo realiza durante la primera semana de existencia como empresa formalmente constituida.

Tabla 4: Empresas constituidas e inicio de actividades
(Número y %)

	Mes de constitución					
	Mayo	Junio	Julio	Agosto	Sept.	Total
Inició actividades	1.431 82,7%	1.575 75,6%	1.695 71,2%	1.326 58,9%	686 43,4%	6.713 67,0%
No ha iniciado actividades	298 17,3%	509 24,4%	685 28,8%	928 41,1%	896 56,6%	3.312 33,0%
Total constituciones	1.729 100,0%	2.084 100,0%	2.380 100,0%	2.254 100,0%	1.582 100,0%	10.029 100,0%

Fuente: Ministerio de Economía

iv) *Rubros de actividad económica*

Como se ha mencionado, al momento de iniciar actividades en el SII se puede solicitar más de un código de giro económico. Las empresas recién formadas tienen en promedio 2,8 giros económicos y las empresas con sólo uno son 2.709, que corresponde a un 38% sobre el total de 6.713 empresas que iniciaron actividades. De tal forma, las nuevas empresas han solicitado un total de 19.354 giros.

Gráfico 4: Empresas con uno o más rubros económicos
(Número y % del total)

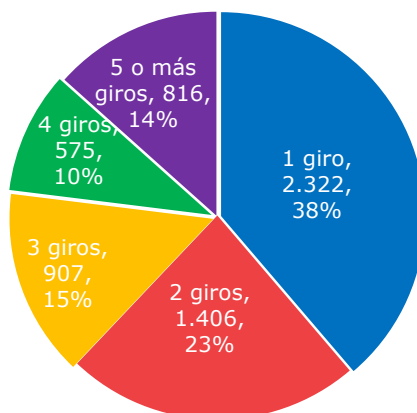

Fuente: Ministerio de Economía



Para la clasificación económica se utiliza la clasificación CIIU Rev.3 a un dígito⁴, la cual agrupa a los distintos giros de actividad que otorga al SII a las empresas en 16 industrias relevantes para este estudio.

En primer lugar, destaca que un 29,3% de los giros solicitados son del rubro comercio, lo que indica que casi 3 de cada 10 empresas tiene como actividad la comercialización y venta de bienes al por mayor o menor, indistintamente si además genera otra actividad que agregue valor. En segundo lugar aparecen las actividades inmobiliarias con un 26,1% de los giros inscritos por las nuevas empresas. En tercer lugar están las empresas manufactureras con un 10,7%. El 34% restante se distribuye en las demás actividades económicas.

Tabla 5: Rubros de Actividad Económica en nuevas empresas, CIIU rev.3
(Número y % sobre el total)

Rubro de Actividad Económica	Giros inscritos	Participación
Agricultura, ganadería, caza y silvicultura	463	2,4%
Pesca	36	0,2%
Explotación de minas y canteras	43	0,2%
Industria Manufacturera	2.069	10,7%
EGA	39	0,2%
Construcción	2.023	10,5%
Comercio	5.677	29,3%
Hoteles y Restaurantes	795	4,1%
Transporte, almacenamiento y comunicaciones	1.117	5,8%
Intermediación Financiera	337	1,7%
Actividades Inmobiliarias	5.051	26,1%
Adm. Pública y defensa; Planes de seguridad social	6	0,0%
Enseñanza	162	0,8%
Servicios sociales y de salud	305	1,6%
Otras act. De servicios comunitarios, sociales y personales	1.225	6,3%
Hogares privados con servicio doméstico	6	0,0%
Total	19.354	100,0%

Fuente: Ministerio de Economía

De manera desagregada, los cinco giros que han sido inscritos por un mayor número de empresas se presentan en la tabla 6. Estos rubros representan al 16,1% de los 16.745 que han sido solicitados por las nuevas empresas constituidas en el RES entre mayo y agosto del presente año.

⁴ Clasificación Internacional Industrial Uniforme, tercera revisión.

Tabla 6: Principales giros inscritos por las nuevas empresas
(Número)

Giro de actividad económica	Número de empresas
Obras Menores en Construcción	960
Actividades de asesoramiento empresarial y en materia de gestión	624
Otras actividades empresariales N.C.P. ⁵	583
Empresas de servicios integrales de informática	521
Empresas de publicidad	436

Fuente: Ministerio de Economía

6. Constitución de sociedades considerando sistema nuevo y tradicional

Tomando en cuenta el número total de empresas que se han constituido en el país entre aquellas registradas en el nuevo RES y en el registro tradicional del Diario Oficial, en septiembre se llegó a 6.177 empresas. Destaca además el mes de agosto en que se crearon 8.144 empresas siendo la primera vez que se constituyen más de 8.000 empresas en un solo mes en el país.

Con esta cifra de 6.177 empresas, septiembre muestra un crecimiento anual de 16,4% y un crecimiento acumulado en el año de un 21,7%. Así, entre enero y septiembre de 2013 se han constituido 60.176 empresas en el país, versus las 49.414 en igual periodo de 2012.

Gráfico 5: Constitución de sociedades
(n° de sociedades, septiembre de cada año)

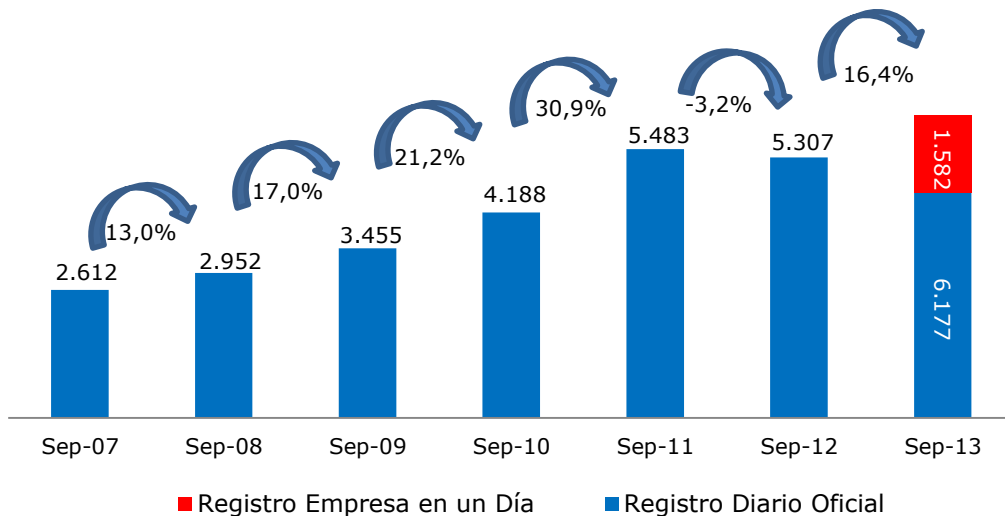

Fuente: Ministerio de Economía

⁵ N.C.P.: No Clasificados Previamente.

Estas auspiciosas cifras coinciden con un conjunto de políticas pro emprendimiento y reformas institucionales que se han llevado a cabo en los últimos tres años.

El primer cambio significativo ocurrió en abril de 2011 cuando entra en vigencia la Ley N° 20.494 de Agilización de Trámites. Con dicha reforma se redujo los días para formar una empresa de 22 a 8, se eliminó un trámite al incorporar un registro web para la publicación en el Diario Oficial, y se redujeron los costos en un 25%.

El segundo cambio relevante ocurre a partir de mayo del 2013 con la creación del Registro de Empresas y Sociedades que crea la Ley N° 20.659 de empresas en un día. Como dice su nombre, la ley permite la constitución de una empresa en un solo día, lo que puede ser absolutamente gratuito y electrónico a través de un portal web. Para esto el Subsecretario de Economía, o quien la autoridad designe, actúa de ministro de fe. Así, todas las actuaciones de las sociedades nuevas inscritas en el sistema quedan anotadas en el registro y pueden ser consultadas en línea por todos los usuarios.

En el gráfico 6 se muestra una comparación a través de cada año del número de sociedades nuevas que se inscriben en el país. Notar el salto que ocurre en abril de 2011 y luego el alza a partir de mayo 2013.

Gráfico 6: Constitución de Sociedades Mensual
(Número de sociedades, Ene 2007 - Sep 2013)

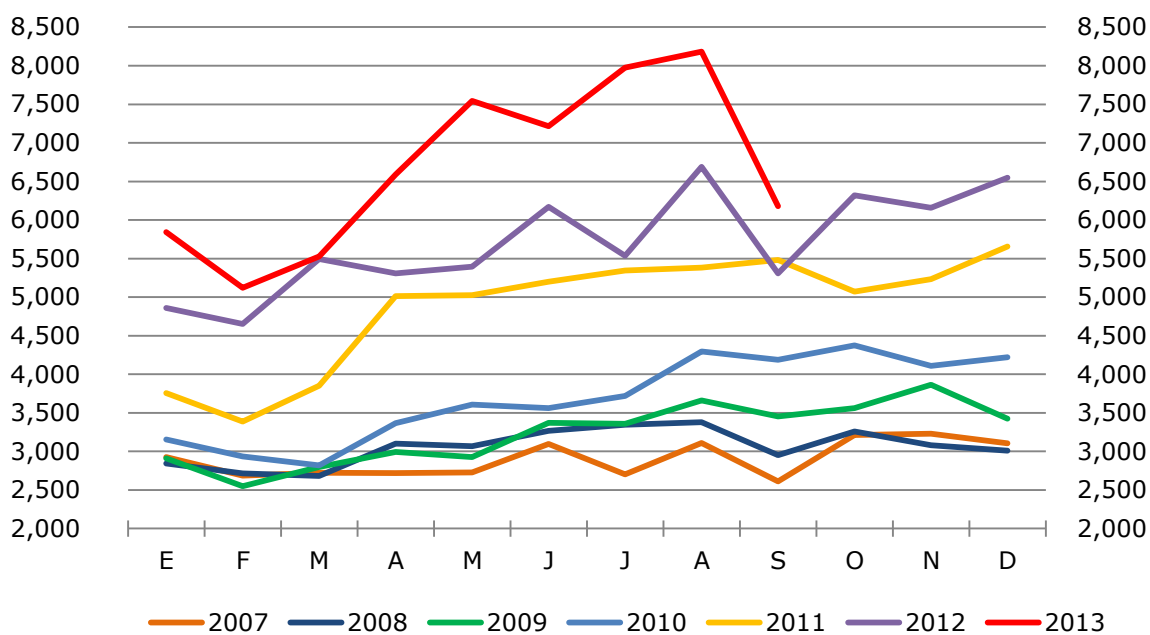

Fuente: Ministerio de Economía

Entre enero y agosto del presente, se han creado 54.059 personas jurídicas entre el sistema tradicional y el nuevo registro electrónico. Esto muestra que el presente año se ha duplicado el nivel de constitución de empresas alcanzado durante los años 2007, 2008 y 2009.

7. Conclusiones

En el transcurso de los cuatro primeros meses de actividad del nuevo Registro de Empresas y Sociedades se han creado 10.025 nuevas empresas constituidas como sociedades de responsabilidad limitada. Asimismo en el año se han creado 61.176 empresas en el país considerando el sistema nuevo y el tradicional, con un crecimiento de un 21,7% acumulado en estos nueve meses.

Las principales características de las nuevas empresas constituidas en el sitio web son que el capital social más frecuente es \$1.000.000, las empresas tiene 2 socios en promedio, 1 de cada 3 socios es mujer, el 53,4% de las sociedades tiene domicilio en la Región Metropolitana.

Respecto a la participación de las nuevas empresas en los rubros de actividad económica, un 29,3% se considera dentro del rubro comercio, un 26,1% dentro de actividades inmobiliarias y un 10,7% en manufactura, entre otras. En cuanto a los giros más frecuentes, estos son obras menores de construcción, actividades de asesoramiento empresarial, otras actividades empresariales y servicios informáticos.

Potenciar el emprendimiento es fundamental para alcanzar el desarrollo económico y el número de empresas que se constituyen en el país dependen en gran medida de la facilidad para hacer nuevos negocios, tal como lo muestran los diversos reportes del Informe *Doing Business* del Banco Mundial. En este sentido, los países destacados en emprendimiento han realizado mejoras que permitan eliminar la regulación excesiva y utilizar nuevas tecnologías. En esto, las medidas implementadas en Chile colocan al país en la vanguardia del impulso al emprendimiento.

Anexo: Características de la Ley N° 20.659

La Ley 20.659 crea el registro de empresas electrónico de acceso público, gratuito y de fácil administración para usuarios, el cual considera un portal radicado en el Ministerio de Economía⁶, que a su vez está conectado con el Servicio de Impuestos Internos (SII) para obtener un RUT.

- i. Constitución de Empresas y Sociedades en forma simple, gratuita y optativa al procedimiento tradicional.
- ii. Obtención de Rut ante el SII de forma automática.
- iii. Inicio de Actividades ante el SII.
- iv. Modificación, transformación, fusión, división, disolución y terminación de empresas y sociedades es de simple administración, barato y rápido.
- v. Obtención gratuita e inmediata de certificados de vigencia, estatutos actualizados y anotaciones.

Además, el usuario debe contar con una firma electrónica avanzada para constituir o modificar una empresa. En caso de que no posea este mecanismo puede realizar el trámite de la certificación de su firma ante un notario, quien estampa su firma electrónica avanzada por un costo de \$6.000.

Este es un sistema alternativo al actual y por tanto si el emprendedor prefiere puede realizar el trámite de constitución de sociedad de la forma tradicional. Además, toda sociedad constituida en el registro de empresas tiene como ministro de fe al Subsecretario de Economía y Empresas de Menor Tamaño.

Actualmente, en el sitio web sólo se pueden constituir sociedades de responsabilidad limitada. En octubre de 2013 el registro permitirá la constitución de empresas individuales de responsabilidad limitada, en junio de 2014 permitirá las sociedades por acción y más adelante sociedades comerciales, comandita simple y por acciones, sociedad anónima cerrada y de garantía recíproca.

⁶ El Registro Electrónico de Sociedades está vinculado a cinco dominios web, estos son: www.tuempresaenundia.cl, www.registroempresas.cl, www.registrosociedades.cl, www.registrodesociedades.cl y www.registrodeempresas.cl.