

Constitución de Empresa en un Día: positivos resultados en mayo y junio 2013

División de Estudios Julio 2013

Resumen: Durante los dos primeros meses de operación del nuevo Registro de Empresas y Sociedades del Ministerio de Economía se constituyeron 3.812 empresas. El boletín analiza los resultados de la Ley de Empresa en un Día y caracteriza a las sociedades que se han formado en el periodo. Finalmente, se presenta la constitución de sociedades total a través del sistema nuevo y el tradicional.

Resumen Ejecutivo

Desde el 2 de mayo del 2013 se encuentra operativo el sitio web www.tuempresaenundia.cl el cual pone en marcha la Ley N° 20.659 que permite constituir sociedades en un día, a costo cero y de forma virtual. En este boletín se analiza la información disponible de las nuevas empresas constituidas y registradas en este servicio dependiente del Ministerio de Economía, como también la constitución total de empresas considerando el sistema nuevo y tradicional. Los resultados más destacables son:

- **3.812 empresas se han constituido en el nuevo sistema:** En mayo se constituyeron 1.728 sociedades y en junio fueron 2.084.
- **El 61,7% de las nuevas empresas ha iniciado actividades:** solicitaron inicio de actividades en SII, un 79,1% de las empresas constituidas en mayo y un 47,4% de las constituidas en junio.
- **El sitio web cuenta con más de 29.000 usuarios registrados.**
- **Las empresas formadas tienen 2 socios en promedio:** Las nuevas sociedades tienen entre 2 y 10 socios.
- **1 de cada 3 socios es mujer:** Un 34% de los socios de las nuevas empresas constituidas son mujer.
- **El capital más frecuente en las nuevas empresas es \$1.000.000:** El capital promedio de las sociedades constituidas es \$5.090.000. Destacar, que un 62% de las empresas se constituyó con menos de \$2.000.000 de capital.
- **Construcción, Servicios Informáticos y Otras Actividades Empresariales son los giros más frecuentes al momento de iniciar actividades en SII.**
- **El sistema es mayormente usado en la Región Metropolitana:** El 56% de las sociedades constituidas tienen domicilio en la Región Metropolitana y un 44% en el resto del país.
- **Hoy en el sitio web sólo se pueden constituir sociedades de responsabilidad limitada:** En octubre de 2013 el Registro permitirá la constitución de E.I.R.L., en junio de 2014 de SpA, y más adelante Sociedades Comerciales, Comanditas, S.A. cerradas y S.G.R.
- **Un 17% creció la constitución de sociedades en junio de 2013:** Considerando el sistema tradicional y el sistema nuevo, se crearon 7.216 nuevas empresas versus las 6.171 de un año atrás.

1. Introducción

El presente boletín muestra los resultados que ha tenido el nuevo sistema de registro de empresas en sus dos primeros meses de funcionamiento y se analiza el crecimiento de la constitución de empresas durante los primeros seis meses del año en el país, destacando el efecto positivo de los cambios normativos. Para ello, se considera la creación de empresas en el sistema nuevo y en el registro tradicional del Diario Oficial.

La Ley N° 20.659 sobre Constitución de Sociedades en un Día fue aprobada el 23 de enero del 2013 en el Congreso Nacional y entró en vigencia el 2 de mayo del 2013. La iniciativa permite iniciar una empresa en un día, un trámite y a costo cero. La operativa se basa en un sistema totalmente electrónico en el cual es posible constituir una sociedad, obtener un RUT, realizar diversos trámites posteriores (modificar, sanear, disolver, etc.) y solicitar certificados.

La ley tiene por objetivo utilizar las nuevas tecnologías para facilitar el emprendimiento y hacer de Chile un país más competitivo, siendo un paso más en el proceso de digitalización del Estado. El sistema otorga más opciones a los emprendedores y es alternativo al sistema tradicional.

Los beneficiados con esta medida que fomenta el emprendimiento son alrededor de 1 millón de emprendedores, entre los que se cuentan 670.000 emprendedores como persona natural y 370.000 empresas informales con potencial de formalización.

2. Resultados de los primeros 60 días de operación

En los dos primeros meses del nuevo Registro de Empresas y Sociedades (RES) se han constituido 3.812 sociedades de responsabilidad limitada, las cuales obtuvieron un RUT en forma automática en el SII. De ellas, 1.728 fueron constituidas en mayo y 2.084 en julio, lo que representa un crecimiento mensual de un 20%.

Tabla 1: Empresas constituidas en el RES

Período	Mayo	Junio	Total
Sociedades	1.728	2.084	3.812

Fuente: Ministerio de Economía

Las cifras muestran que se constituyeron 93 sociedades al día¹ y que se registraron cerca de 700 usuarios diarios en la página web.

¹ Días hábiles.

3. Características de las nuevas empresas

En base a la información administrativa del registro de empresa en un día es posible realizar una caracterización de las sociedades constituidas en el sitio web. A continuación, se presentan las características de las empresas tales como número de socios, género, edad, capital enterado, región y giro de actividad económica en el Servicio de Impuestos Internos (SII).

i) *Número de socios*

Más del 80% de las nuevas empresas tiene 2 socios y la configuración con mayor número de socios por empresa que se ha registrado en el RES es de 10 personas.

Analizando a los socios de las nuevas empresas, se observa que un 46% de las empresas posee al menos un socio que ya tenía inicio de actividades en primera categoría como persona natural en SII en el pasado, es decir ya era un emprendedor que ahora da un paso en separar el patrimonio del hogar con el de su negocio.

De tal forma, los emprendedores han recurrido a otras personas como socios para constituir y formalizar su actividad, incorporando en la propiedad de la empresa a quienes tal vez ya colaboraban en el emprendimiento sin mayor resguardo legal.

Gráfico 1: Empresas con socios que contaban con inicio de actividades como persona natural empresa en SII
(% del total)

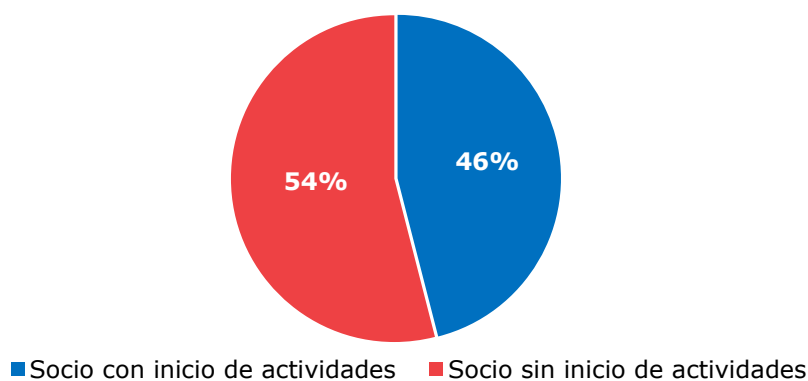

Fuente: Ministerio de Economía

ii) *Género*

En relación al género de los emprendedores, un tercio de los socios de las nuevas empresas son mujeres. Del total de 8.392 socios, un 34% son mujeres, lo que corresponde 2.848 personas. Dicho porcentaje coincide con la cantidad de



emprendedoras sobre el total en el país, según información de la Segunda Encuesta de Microemprendimiento².

Gráfico 2: Género de los socios de las nuevas sociedades
(% del total)

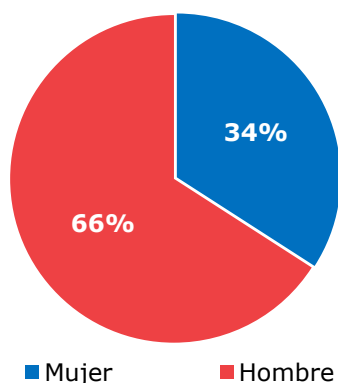

Fuente: Ministerio de Economía

iii) Edad

Respecto a la edad de los socios de las empresas creadas, un 46% tienen entre 25 y 35 años y un 31% entre 36 y 49 años. Esto muestra que el sistema de registro de empresas está siendo utilizado mayoritariamente por adultos jóvenes. Además, un 9% corresponde a jóvenes de entre 18 y 24 años, un 12% a adultos de entre 50 y 64 y un 3% a mayores de 65 años.

Tabla 2: Distribución de los socios de las nuevas empresas por edad

Grupo etario	Nº Socios	Porcentaje
18-24	763	9%
25-35	3.811	46%
36-49	2.549	31%
50-64	1.002	12%
65+	219	3%
Total	8.344	100%

Fuente: Ministerio de Economía

iv) Capital

El capital inicial promedio con que cuentan las empresas es de \$5.092.000 y el monto más frecuente es de \$1.000.000. Destacar, que un 62% de las empresas se constituyeron con un capital inferior a los \$2.000.000 y que tan sólo un 11% lo hizo con más de \$10.000.000.

² Presentación General y Principales Resultados, Segunda Encuesta de Microemprendimiento, Ministerio de Economía, 2012.



Adicionalmente, se observa que se acumulan muchas empresas en ciertos montos discretos. Por ejemplo, es común observar constituciones de sociedades con 1, 2, 3 o 5 millones de pesos.

La composición del capital de las nuevas empresas es multimodal, lo que se aprecia con claridad en el gráfico 3, donde se presenta el histograma de frecuencia que muestra cuantas empresas se encuentran en cada tramo del capital.

Gráfico 3: Distribución del capital de las nuevas empresas constituidas
(Histograma de frecuencia)

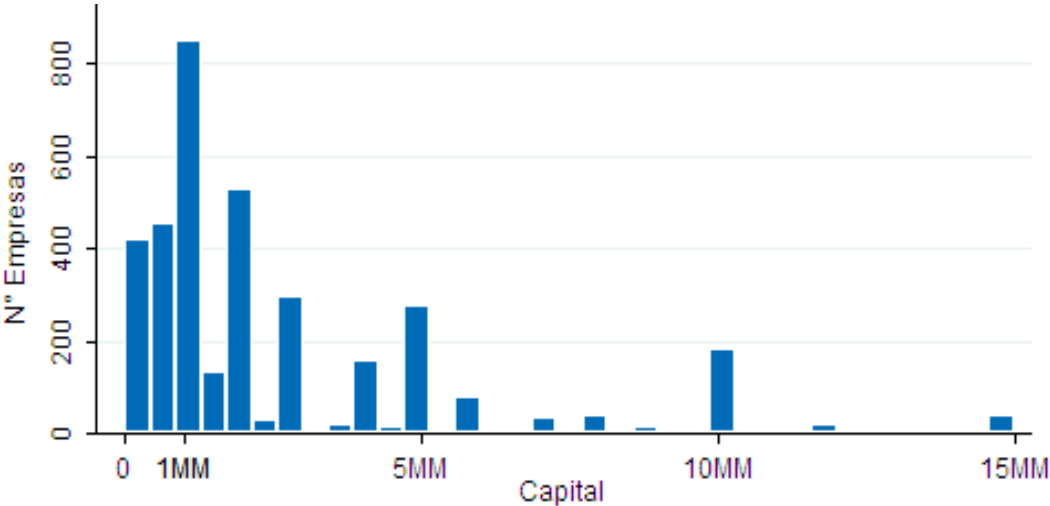

Fuente: Ministerio de Economía

v) *Inicio de Actividades y rubros económicos*

Por otra parte, se observa que 2.354 empresas de un total de 3.812 empresas constituidas en el sistema nuevo, ya inició actividades en el Servicio de Impuestos Internos. El trámite se realiza con posterioridad a la obtención de RUT y puede realizarse en el mismo día de constitución de la sociedad, lo que muestra que un 61,7% del total de los nuevos emprendimientos se vuelven empresas activas rápidamente. Desde el momento en que se constituye la sociedad, las empresas pueden realizar el inicio de actividades, lo que las habilita para comercializar sus bienes o servicios.

Destacar, que un 79,1% de las empresas formadas en mayo cuenta con RUT e inicio de actividades con un código de giro económico en el SII, ver tabla 3.



Tabla 3: Empresas constituidas e inicio de actividades
(Número y % del total por mes)

		Mes de Constitución		
		Mayo	Junio	Total
Mes Inicio de actividad	Mayo	844 48,8%		844 48,8%
	Junio	522 30,2%	988 47,4%	1.510 39,6%
	Total Inicia actividades	1.366 79,1%	988 47,4%	2.354 61,7%
No inicia Actividades		362 20,9%	1.096 52,6%	1.458 38,3%
Total constituciones		1.728 100,0%	2.084 100,0%	3.812 100,0%

Fuente: Ministerio de Economía

Al momento de iniciar actividades en el SII se puede solicitar más de un código de giro económico. Las empresas recién formadas tienen en promedio 2,9 rubros económicos y las empresas con sólo un rubro son 884, que corresponde a un 38% sobre el total de 2.354 empresas que iniciaron actividades. De tal forma, las nuevas empresas han solicitado un total de 6.809 giros.

Gráfico 4: Empresas con uno o más rubros económicos
(Número y % del total)

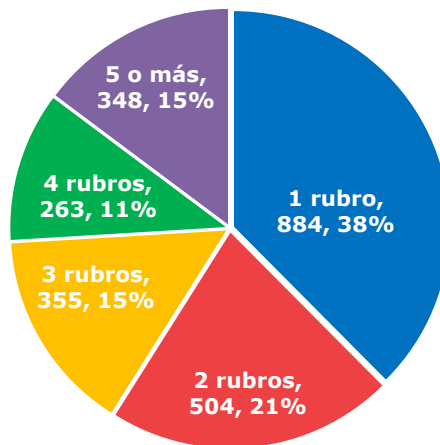

Fuente: Ministerio de Economía

Los rubros económico más frecuente de las empresas que se crean en el sistema y que han iniciado actividades en el SII son Obras Menores en Construcción (Contratistas, Albañiles, Carpinteros), Otras Actividades Empresariales, Servicios Integrales de Informática, Actividades de Asesoramiento Empresarial, Empresas de Publicidad y

Servicios de Ingeniería Prestados por Empresas N.C.P³ y Obras de Ingeniería. Estos representan un 18,0% de todos los giros inscritos por las nuevas empresas.

Si bien, entre los principales rubros no se encuentra ningún relacionado al comercio, se observa que un 26,7% del total de las actividades inscritas por las nuevas sociedades son de ventas al por mayor, ventas al por menor o al detalle y comercialización de diversos productos. Dichas categorías se dividen en diversos giros por los diferentes productos que comercializan las empresas, por ello no destaca ninguno de manera individual.

En la tabla 4 se presentan los tres rubros más frecuentes ordenados por la cantidad de códigos que inscribe cada empresa al momento de iniciar actividades en el SII.

Tabla 4: Rubros más frecuentes en las sociedades constituidas
(Número y % sobre el total de cada fila)

Códigos Inscritos	Orden	Rubro Económico	N°	Participación
1 rubro	1er	Obras Menores en Construcción	69	2,9%
	2do	Asesoramiento empresarial	27	1,1%
	3er	Servicios Integrales de Informática	41	1,7%
2 rubros	1er	Obras Menores en Construcción	66	2,8%
	2do	Otras Actividades Empresariales	44	1,9%
	3er	Servicios Integrales de Informática	42	1,8%
3 rubros	1er	Obras Menores en Construcción	49	2,1%
	2do	Otras Actividades Empresariales	45	1,9%
	3er	Servicios Integrales de Informática	41	1,7%
4 rubros	1er	Obras Menores en Construcción	50	2,1%
	2do	Otras Actividades Empresariales	38	1,6%
	3er	Servicios Integrales de Informática	36	1,5%
5 o más rubros	1er	Obras Menores en Construcción	94	4,0%
	2do	Obras de Ingeniería	63	2,7%
	3er	Otras Actividades Empresariales	51	2,2%
Total	1er	Obras Menores en Construcción	328	4,8%
	2do	Otras Actividades Empresariales	217	3,2%
	3er	Servicios Integrales de Informática	211	3,1%

Fuente: Ministerio de Economía

vi) *Distribución regional*

En relación a la distribución geográfica de las nuevas empresas constituidas, la mayoría registra domicilio en la Región Metropolitana con un 56,0% y el 44,0%

³ N.C.P.: No Clasificados Previamente.

restante se distribuye entre Arica a Magallanes. A modo de referencia, un 45% de los Inicios de Actividades de 1era Categoría ocurrieron en la Región Metropolitana el año 2012, según datos del Servicio de Impuestos Internos.

En el nuevo registro de empresas, las regiones de Valparaíso, Bío-Bío y Maule son las que siguen a la Región Metropolitana con un 9,3%, 6,5% y 4,3%, respectivamente.

Diagrama 1: Distribución de las empresas en el país

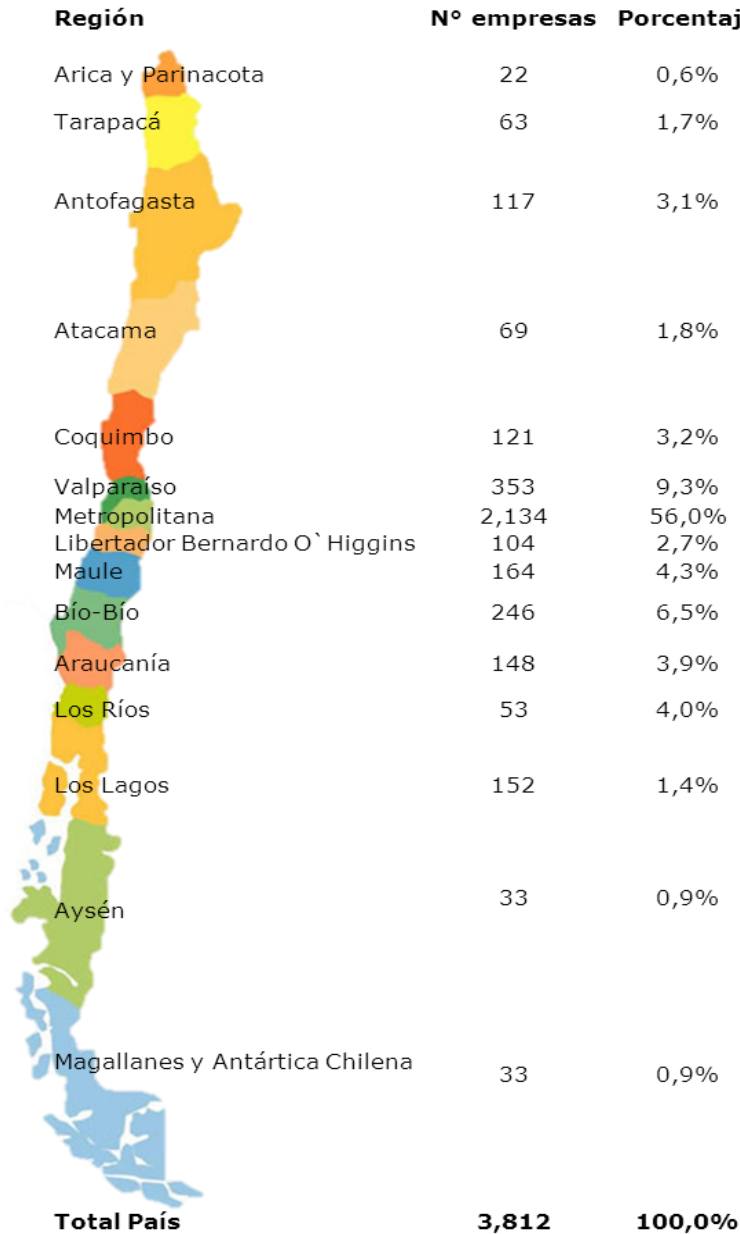

Fuente: Ministerio de Economía



Al analizar las quince comunas con mayor número de nuevas empresas constituidas en el nuevo registro de empresas del Ministerio de Economía, se observa que siete son de la Región Metropolitana y ocho son capitales regionales. Las primeras quince comunas concentran el 52,9% de las nuevas empresas. Destacar el caso de Santiago Centro que representa casi un 10% del total.

Tabla 5: Quince primeras comunas en constitución de sociedades

Nº	Comuna	Región	Número	Participación
1	Santiago	Metropolitana	373	9,8%
2	Providencia	Metropolitana	272	7,1%
3	Las Condes	Metropolitana	256	6,7%
4	Ñuñoa	Metropolitana	146	3,8%
5	Viña del Mar	Valparaíso	113	3,0%
6	Maipú	Metropolitana	109	2,9%
7	Temuco	Araucanía	107	2,8%
8	Antofagasta	Antofagasta	107	2,8%
9	La Florida	Metropolitana	95	2,5%
10	Puente Alto	Metropolitana	82	2,2%
11	Puerto Montt	Los Lagos	77	2,0%
12	Talca	Maule	72	1,9%
13	Concepción	Bío-bío	70	1,8%
14	Valparaíso	Valparaíso	69	1,8%
15	La Serena	Coquimbo	68	1,8%
	Resto comunas		1.796	47,1%
	Total		3.812	100,0%

Fuente: Ministerio de Economía

4. Varios del Registro de Empresa y Sociedades

En los dos primeros meses de funcionamiento se registraron más de 29.000 usuarios en el sitio web. Un usuario registrado puede conformar una sociedad y obtener certificados electrónicos de todas las sociedades ya inscritas en el registro.

Dentro de las operaciones realizadas en el registro de empresas, se extendieron 9.723 certificados solicitados por los usuarios en sus primeros 60 días. Un 77% de éstos correspondieron a certificados de estatutos actualizados, un 15% a certificados de vigencia y un 8% a certificados de anotaciones.

Gráfico 5: Certificados solicitados según tipo (%)

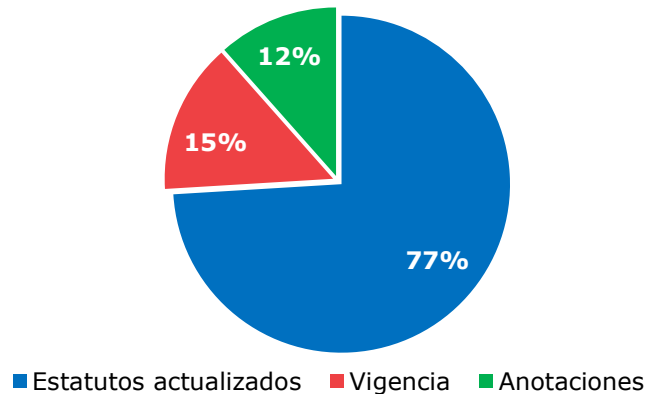

Fuente: Ministerio de Economía

En cuanto a las constituciones de sociedades, un 10% se realizó mediante firma electrónica avanzada desde una casa u oficina a cualquier día y hora, mientras que un 90% debió acudir a un notario.

Gráfico 6: Empresas constituidas según tipo de firma (% del total)

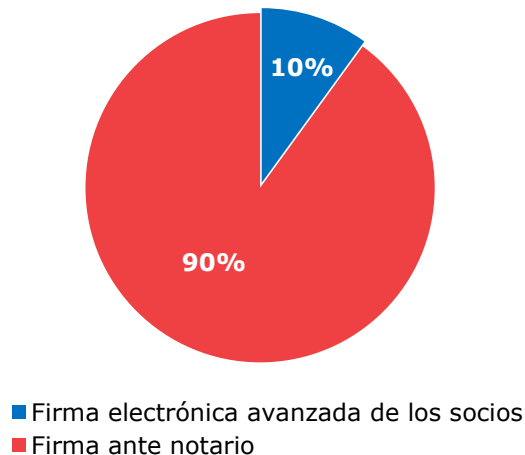

Fuente: Ministerio de Economía

5. Constitución de sociedades total, sistema nuevo y tradicional

El total de empresas constituidas fue de 7.216 en el mes de junio 2013, lo que representa un aumento de un 17% respecto a igual mes del año anterior. Dicha cifra, se divide en 2.084 sociedades de responsabilidad limitada constituidas en el nuevo Registro de Empresas y Sociedades y las 5.820 restantes provienen del sistema tradicional en el registro del Diario Oficial.

En base a una comparación semanal, se observa que el número de empresas constituidas en el nuevo Registro de Empresas y Sociedades (RES) ha ido aumentando



en el tiempo, probablemente a medida que se vuelve más conocido el sistema. De tal forma, la participación de empresas creadas en el RES sobre el total de sociedades de responsabilidad limitadas formadas en el país (sistema nuevo más tradicional) pasó de un 5% en los primeros 5 días de funcionamiento a cerca de un 50% la última semana de junio.

Gráfico 7: Constitución de empresa semanal en sistema nuevo y tradicional
(N° de empresas y participación sobre el total)

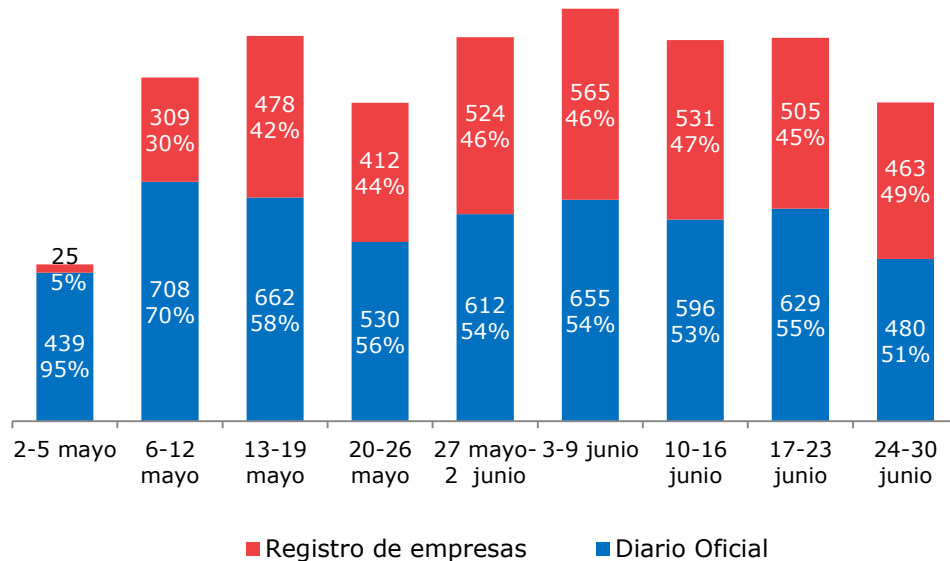

Fuente: Ministerio de Economía

Respecto a la dinámica de la constitución de sociedades, se distingue el marcado efecto que han significado los principales cambios normativos realizados por el Ministerio de Economía.

En el gráfico 8 se puede observar, que cuando entró en régimen la Ley N° 20.494 de Agilización de Trámites en abril de 2011 hubo un quiebre favorable en la tendencia del emprendimiento. Asimismo, a partir de la introducción del RES por parte de la Ley N° 20.659 en mayo de 2013, se vive un segundo quiebre positivo en el nivel de emprendimiento.

También, el cambio positivo en la creación de empresas se puede apreciar al realizar una comparación para el número de empresas constituidas hasta junio de cada año. El aumento en el emprendimiento entre el año 2012 y 2013 de un 18,7% puede ser atribuido a la Ley N° 20.659 y el aumento de un 34,9% entre 2010 y 2011 se explicaría por la ley N°20.494.

Gráfico 8: Constitución de sociedades mensual
(Número)

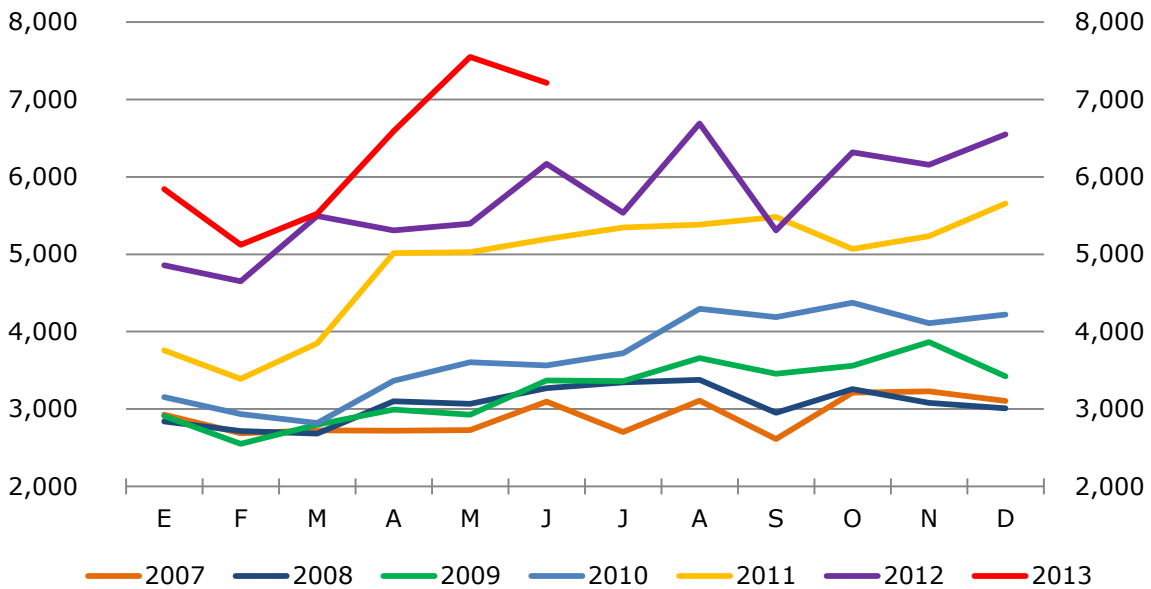

Fuente: Ministerio de Economía

Además, los factores normativos se han visto influenciados por el impulso que genera el crecimiento económico, que naturalmente crea nuevas oportunidades de mercado e incentiva a realizar nuevos emprendimientos.

Gráfico 9: Constitución de Sociedades acumuladas a junio
(n° de sociedades y crecimiento anual)

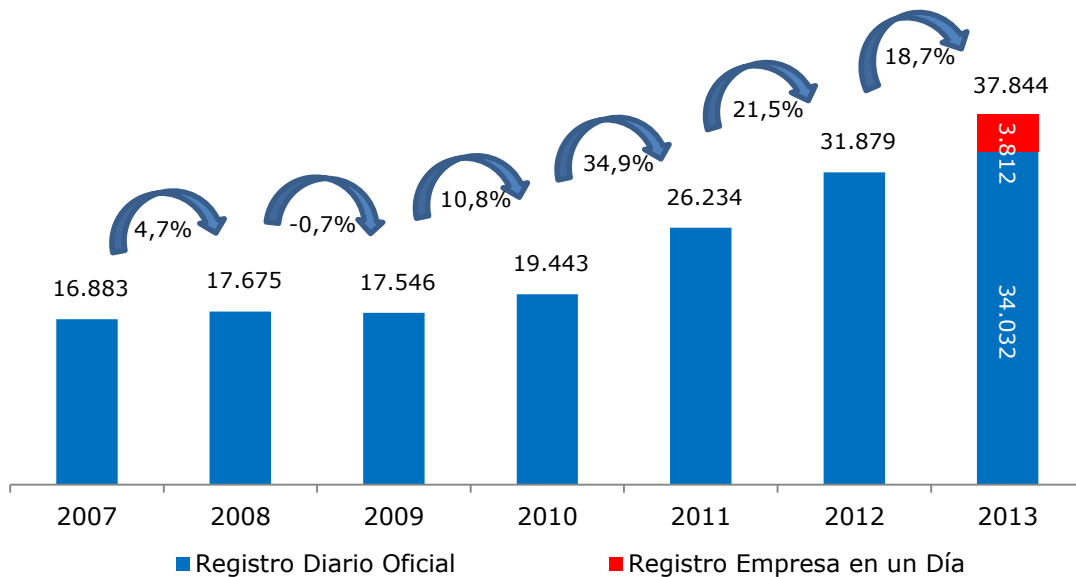

Fuente: Ministerio de Economía

Entre enero y junio del 2013 se han creado 37.844 empresas con personalidad jurídica entre el sistema tradicional y el nuevo registro electrónico. Esto muestra que el presente año se ha duplicado el nivel de emprendimiento alcanzado durante los años 2007, 2008 y 2009 gracias a las iniciativas pro emprendimiento que se han llevado a cabo en los últimos años y al impulso del crecimiento económico.

Es esperable, que durante el 2013 se superará con creces el número de empresas constituidas durante el 2012, alcanzando un nuevo record histórico en materia de emprendimiento.

6. Conclusiones

Durante los dos primeros meses de funcionamiento del nuevo sistema de registro de empresas del Ministerio de Economía se han constituido 3.812 sociedades de responsabilidad limitada, mostrando un gran éxito y recepción por parte de los emprendedores del país.

La Ley N° 20.659 sobre Empresa en un Día es una más de las medidas que ha impulsado el gobierno de Chile con el fin de fomentar el emprendimiento y el crecimiento económico. Dicha iniciativa se suma a la Ley N° 20.494 de Agilización de Trámites que entró en vigencia en abril de 2011.

Las principales características de las nuevas empresas constituidas en el sitio web son que el capital social más frecuente es \$1.000.000, las empresas tiene 2 socios en promedio, 1 de cada 3 socios es mujer, el 56,0% de las sociedades tiene domicilio en la Región Metropolitana, el 61,7% de las empresas inicio actividades y los rubros económicos más frecuentes son obras menores de construcción, servicios informáticos y otras actividades empresariales. Además, un 27% de las empresas tiene entre sus giros alguna actividad relacionada con el comercio.

Potenciar el emprendimiento es fundamental para alcanzar el desarrollo económico y el número de empresas que se constituyen en el país dependen en gran medida de la facilidad para hacer nuevos negocios. En este sentido, los países destacados en emprendimiento han realizado mejoras que permitan eliminar la regulación excesiva y utilizar nuevas tecnologías. En esto, las medidas implementadas en Chile colocan al país en la vanguardia del impulso al emprendimiento.

Anexo: Características de la Ley N° 20.659

La Ley 20.659 crea el registro de empresas electrónico de acceso público, gratuito y de fácil administración para usuarios, el cual considera un portal radicado en el Ministerio de Economía⁴, que a su vez está conectado con el Servicio de Impuestos Internos (SII) para obtener un RUT.

- i. Constitución de Empresas y Sociedades en forma simple, gratuita y optativa al procedimiento tradicional.
- ii. Obtención de Rut ante el SII de forma automática.
- iii. Inicio de Actividades ante el SII.
- iv. Modificación, transformación, fusión, división, disolución y terminación de empresas y sociedades es de simple administración, barato y rápido.
- v. Obtención gratuita e inmediata de certificados de vigencia, estatutos actualizados y anotaciones.

Además, el usuario debe contar con una firma electrónica avanzada para constituir o modificar una empresa. En caso de que no posea este mecanismo puede realizar el trámite de la certificación de su firma ante un notario, quien estampa su firma electrónica avanzada por un costo de \$6.000.

Este es un sistema alternativo al actual y por tanto si el emprendedor prefiere puede realizar el trámite de constitución de sociedad de la forma tradicional. Además, toda sociedad constituida en el registro de empresas tiene como ministro de fe al Subsecretario de Economía y Empresas de Menor Tamaño.

Actualmente, en el sitio web sólo se pueden constituir sociedades de responsabilidad limitada. En octubre de 2013 el registro permitirá la constitución de empresas individuales de responsabilidad limitada, en junio de 2014 permitirá las sociedades por acción y más adelante sociedades comerciales, comandita simple y por acciones, sociedad anónima cerrada y de garantía recíproca.

⁴ El Registro Electrónico de Sociedades está vinculado a cinco dominios web, estos son: www.tuempresaenundia.cl, www.registroempresas.cl, www.registrosociedades.cl, www.registrodesociedades.cl y www.registrodeempresas.cl.